INWESTYCYJNY ROK 2025 – WSZYSTKO CO POTRZEBNE

str. 8-9

OSTRÓW informator miejski

NR 1 (108), STYCZEŃ 2025 ISSN 2450-8128 MIESIĘCZNIK BEZPŁATNY

LUKA oświatowa, a ZADŁUŻENIE samorządów



str. 3

Image by mindandi on Freepik

Luka w systemie edukacji prowadzi do coraz większego zadłużenia Jednostek Samorządu Terytorialnego (JST), zmuszając je do podejmowania trudnych decyzji budżetowych.



str. 15

To najbardziej utytułowany zawodnik w historii ostrowskiego speedrowera.

Osiągnął w tej dyscyplinie sportu wszystko co tylko możliwe. O kim mowa? Oczywiście o Bartoszu Grabowskim

Nowe „elektryki" we flocie Miejskiego Zakładu Komunikacji

NOWOCZESNOŚĆ, KOMFORT i EKOLOGIA

Kolejnych 6 nowych „elektryków" zasili ostrowską flotę. 30 grudnia W Urzędzie Wojewódzkim w Poznaniu, podpisano umowę z Narodowym Funduszem Ochrony Środowiska i Gospodarki Wodnej w Warszawie na realizację projektu „Zakup elektrycznych autobusów wraz z systemem ładowania". To kluczowy krok w kierunku czystszego powietrza i bardziej ekologicznego transportu publicznego w naszym mieście. Na projekt pozyskano ponad 15 mln złotych dofinansowania.

W podpisaniu umowy z Narodowym Funduszem Ochrony Środowiska i Gospodarki Wodnej w Warszawie na realizację projektu "Zakup elektrycznych autobusów wraz z systemem ładowania w celu obniżenia wykorzystania paliw emisyjnych w publicznym transporcie zbiorowym Ostrowa Wielkopolskiego" udział wzięli Ministra Klimatu i Środowiska **Paulina Henning-Kloska**, Wojewoda Wielkopolska **Agata Sobczak** i Zastępca Prezesa NFOŚiGW w Warszawie **Robert Gajda**. Miasto Ostrów Wielkopolski reprezentowali: Prezydent Miasta **Beata Klimek**, Zastępca Prezydenta Miasta **Mikołaj Kostka**, a także Prezes zarządu spółki Miejski Zakład Komunikacji w Ostrowie Wielkopolskim **Janusz Marczak**.

- *Inwestycja w zeroemisyjny transport to inwestycja w przyszłość naszego miasta. Dzięki wsparciu Narodowego Funduszu Ochrony Środowiska i Gospodarki Wodnej możemy wprowadzić nowoczesne rozwiązania, które przyczynią się do redukcji emisji CO2 o ponad 204 tony rocznie! To ogromny krok w stronę poprawy jakości powietrza, którym oddychają ostrowianie. Cieszę się, że wspólnie realizujemy projekt, który łączy innowacje z troską o środowisko* – podkreśla prezydent Ostrowa Wielkopolskiego **Beata Klimek**.

Projekt zakłada zakup sześciu nowoczesnych autobusów elektrycznych, trzech ładowarek dwustanowiskowych oraz szkolenie kierowców i techników w obsłudze nowych pojazdów. Projekt „Zakup elektrycznych autobusów wraz z dedykowanym systemem ładowania" jest realizowany w ramach Krajowego Planu Odbudowy i Zwiększania Odporności oraz Programu Zielony Transport Publiczny. Działania te wpisują się w długofalową strategię Ostrowa Wielkopolskiego zmierzającą do ograniczenia emisji i poprawy jakości życia mieszkańców.



W Poznaniu, podpisano umowę z Narodowym Funduszem Ochrony Środowiska i Gospodarki Wodnej w Warszawie na realizację projektu „Zakup elektrycznych autobusów wraz z systemem ładowania"

Nowy tabor elektryczny to również poprawa komfortu podróżowania dzięki nowoczesnym, w pełni wyposażonym pojazdom, a także zwiększenie dostępności transportu dla osób z niepełnosprawnościami. Zakupione autobusy będą niskopodłogowe, jednoczłonowe i przystosowane do przewozu 69 pasażerów. Wśród udogodnień znajdą się klimatyzacja, Wi-Fi, ładowarki USB, system informacji pasażerskiej oraz miejsca dla osób z niepełnosprawnościami. Dodatkowo wyposażone będą w defibrylator. Całkowity koszt przedsięwzięcia wynosi 21,3 mln złotych, z czego aż 15,1 mln złotych to bezzwrotne dofinansowanie.

Zarządzanie gospodarką odpadami komunalnymi staje się coraz większym wyzwaniem dla samorządów w całym kraju

WIĘCEJ, ale z ulgami...

W ostatnich latach wszystkie koszty związane z gospodarką odpadami w Ostrowie Wielkopolskim wzrosły o 36%. Wydatki na zagospodarowanie odpadów wzrosły o 145%, a na transport i odbiór odpadów o 235% w ostatnich latach.

Obowiązujące przepisy wymagają, aby wpływy z opłat od mieszkańców pokrywały wszystkie koszty systemu. To zmusza do podejmowania niełatwych decyzji o waloryzacji stawek za odbiór śmieci.

Wzrost kosztów odbierania i transportu odpadów, wzrost kosztów ich zagospodarowania, ale i sukcesywne zwiększanie się ilości śmieci wytwarzanych przez mieszkańców to główne czynniki, które wpływają na wzrost kosztów funkcjonowania systemu gospodarki odpadami - wyjaśnia **Mikołaj Kostka**, zastępca prezydent Ostrowa Wielkopolskiego.

W systemie przewidziane są ulgi dla rodzin wielodzietnych (30% obniżki) oraz osób kompostujących bioodpady (zniżka o 2 zł). Obecnie z tych ulg korzysta w sumie niemal 13 tysięcy ostrowian. Miasto Ostrów Wielkopolski dopłaca na rzecz ulg ponad milion złotych rocznie. Natomiast dla osób w szczególnie trudnej sytuacji finansowej Miejski Ośrodek Pomocy Społecznej w Ostrowie Wielkopolskim zabezpieczył pieniądze na dodatki mieszkaniowe. To świadczenie z którego można pokryć część kosztów utrzymania lokalu m.in. opłaty za odpady.

Stawki obowiązujące od lutego 2025 r. to:
34 zł/osobę – stawka podstawowa,
32 zł/osobę – dla osób kompostujących odpady (z ulgą 2,00 zł),
23,80 zł/osobę – dla rodzin wielodzietnych (ulga 30%).
21,80 zł/osobę - dla rodzin wielodzietnych kompostujących odpady.

Stawki obowiązujące od lipca 2025 r. to:
39 zł/osobę – stawka podstawowa,
37 zł/osobę – dla osób kompostujących odpady (z ulgą 2,00 zł),
27,30 zł/osobę – dla rodzin wielodzietnych (ulga 30%),
25,30 zł/osobę - dla rodzin wielodzietnych kompostujących odpady.
Opłaty za gospodarowanie odpadami komunalnymi należy uiszczać do 10 dnia następnego miesiąca za miesiąc poprzedni.

ILE ZAPŁACI RODZINA 5-OSOBOWA (2 DOROSŁYCH I 3 DZIECI) W ZABUDOWIE JEDNORODZINNEJ?

GMINA	STAWKA PODSTAWOWA (ZŁ/OSOBA/M-C)	ULGA 3+ (ZŁ/OSOBA/M-C)	ZWOLNIENIE - KOMPOSTOWNIK (ZŁ/OSOBA/M-C)	WYSOKOŚĆ OPŁATY ZE ZNIŻKAMI (ZŁ/OSOBA/M-C)
MIASTO OSTRÓW WIELKOPOLSKI (od 1.02.2025 r.)	34,00	10,20	2,00	109,00
MIASTO OSTRÓW WIELKOPOLSKI (od 1.07.2025 r.)	39,00	11,70	2,00	126,50
GMINA OSTRÓW WIELKOPOLSKI (od 1.01.2023 r.)	35,00	-	2,00	165,00
GMINA I MIASTO NOWE SKALMIERZYCE (od 1.07.2024 r.)	35,00	-	2,00	165,00
GMINA PRZYGODZICE (od 1.01.2023 r.)	36,00	-	5,00	155,00
GMINA ODOLANÓW (od 1.01.2025 r.)	38,00	-	2,00	190,00

Nowe zasady segregacji!

CIUCHY po NOWEMU

Od nowego roku obowiązuje nowy wymóg segregacji tekstyliów i odzieży w ramach systemu gospodarowania odpadami komunalnymi.

Nie ma już możliwości wyrzucenia odzieży czy tekstyliów do pojemnika na odpady zmieszane. Mieszkańcy mogą nieodpłatnie pozbyć się niepotrzebnych ubrań dostarczając je do PSZOK, zlokalizowanych przy ulicy Staroprzygodzkiej 121 oraz przy ulicy Batorego 35.

Do tekstyliów, które należy segregować, zalicza się:
-ubrania (np. koszule, spodnie, sukienki),
-tekstylia domowe (np. pościel, zasłony, obrusy, koce, ręczniki),
-buty i torby wykonane z materiałów tekstylnych,
-dodatki odzieżowe (np. szaliki, czapki, rękawiczki),
-inne materiały tekstylne, które nie są skażone substancjami niebezpiecznymi.

Godziny funkcjonowania Punktów Selektywnego Zbierania Odpadów Komunalnych:
ul. Staroprzygodzka 121
63-400 Ostrów Wlkp.
poniedziałek - 9:00 – 18:00
wtorek – piątek – 8:30 – 16:30
sobota – 8:00 – 12:00

ul. S. Batorego 35
63-400 Ostrów Wlkp.
poniedziałek - nieczynne
wtorek – piątek – 7:30 – 16:30
sobota – 9:00 – 13:00

Tekstylia w dobrym stanie można wrzucić do pojemników zlokalizowanych na terenie miasta. Tego typu rzeczy zostaną ponownie wykorzystane. Można je także oddać do organizacji pomagających potrzebującym. Zmiana wynika z nowelizacji ustawy o utrzymaniu czystości i porządku w gminach, który nakłada na miasta obowiązek selektywnego zbierania również rzeczy i tekstyliów.





OSTRÓW Informator miejski
Adres redakcji: Ostrowskie Centrum Kultury, ul. Wolności 2, 63-400 Ostrów Wielkopolski | **Redaktor naczelna:** Sandra JANKOWSKA | **Wydawca:** Ostrowskie Centrum Kultury | **Druk:** POLSKA PRESS Sp. z o.o., Drukarnia Bydgoszcz, ul. Grunwaldzka 229, 85-438 Bydgoszcz | **Nakład:** 30 000 | **Redakcja nie odpowiada za treści reklam, tekstów promocyjnych oraz listów.**

Wszystkie samorządy coraz więcej dopłacają do oświaty - tak zwiększą się ich długi

LUKA oświatowa, a ZADŁUŻENIE samorządów

Samorządy w całej Polsce mierzą się z narastającymi problemami finansowymi, których jedną z głównych przyczyn jest niedofinansowanie oświaty przez państwo. Luka w systemie edukacji prowadzi do coraz większego zadłużenia Jednostek Samorządu Terytorialnego (JST), zmuszając je do podejmowania trudnych decyzji budżetowych.

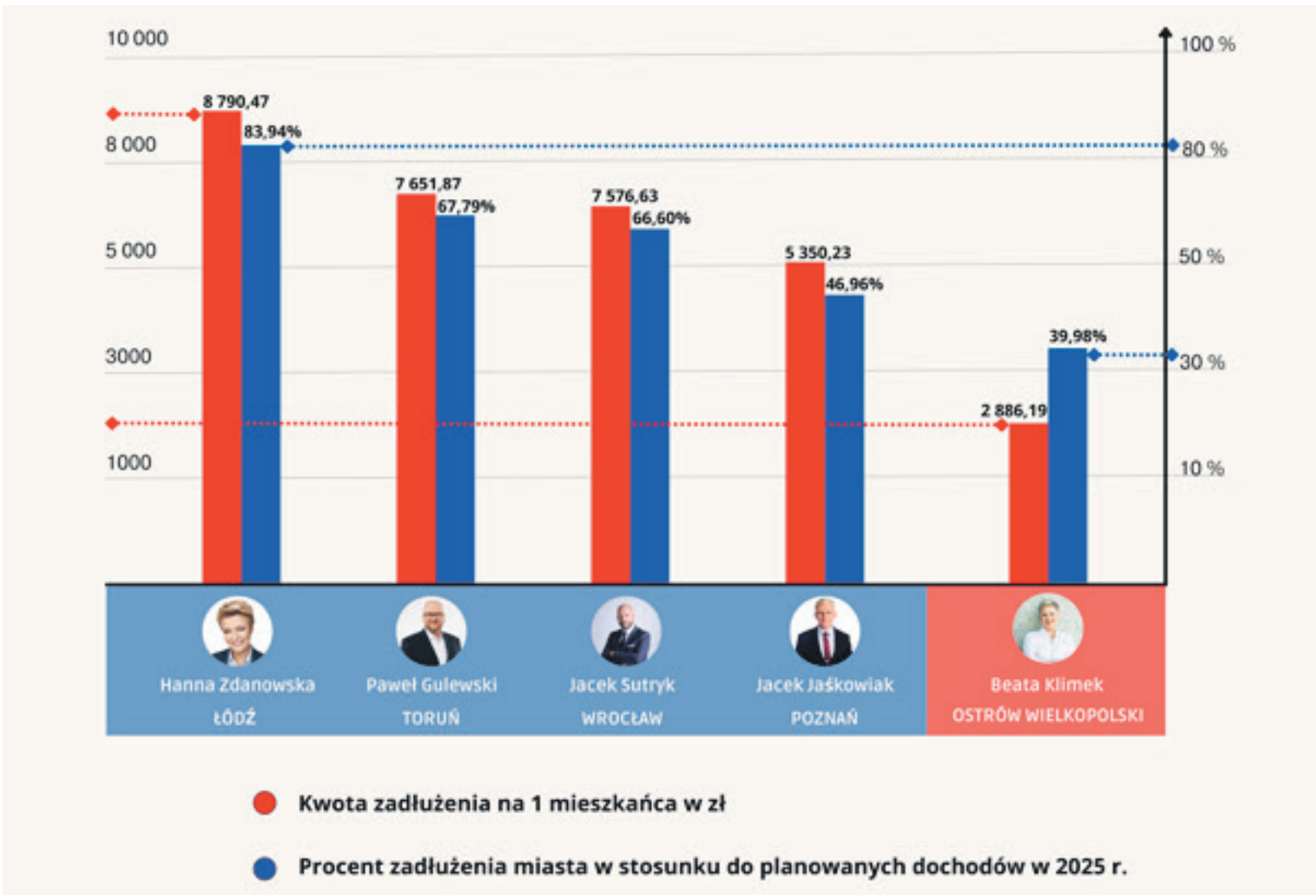

Wszystkie Jednostki Samorządu Terytorialnego w Polsce, w tym Łódź i Ostrów Wielkopolski, podlegają tym samym przepisom ustawy o finansach publicznych, które ściśle regulują poziom zadłużenia. Ostrów nie tylko przestrzega tych zasad, ale również plasuje się w dolnej granicy dopuszczalnych wskaźników, co świadczy o odpowiedzialnym zarządzaniu. 2 886,19 złotych - tyle wynosi zadłużenie Miasta Ostrowa Wielkopolskiego w przeliczeniu na mieszkańca. W tym porównaniu łodzianin jest zadłużony kwotą 8790,47 złotych.

Stabilność budżetów JST, a edukacja

Finansowanie systemu edukacji przez rząd to wielomilionowe luki w budżetach samorządów. Tylko w 2024 roku różnica między wydatkami na naukę Młodego Ostrowa, a wpływami do miejskiego budżetu wyniosła niemal 69 mln złotych. To pieniądze m.in. na wynagrodzenia dla nauczycieli , utrzymanie placówek oświatowych i remonty, stypendia dla uczniów i pomoc materialna oraz dotacje dla placówek niesamorządowych.

Skarbnik Łodzi **Krzysztof Mączkowski** ostrzega, że bez uporządkowania finansowania oświaty, Jednostki Samorządu Terytorialnego nie będą miały stabilnych budżetów. Wyjaśnia, że zadłużenie JST rośnie w całym kraju, a przyczyną jest przede wszystkim niedofinansowanie zadań w obszarze edukacji, które każdego roku wymagają coraz większych nakładów ze strony samorządów.

Dopóki nie zrobimy porządku z oświatą, to w dłuższej pespektywie finanse znowu będą się rozjeżdżały. Na dzień dzisiejszy baza do wyliczania potrzeb oświatowych jest niedoszacowana i oparta na kalkulacjach i środkach, które nie pokrywały potrzeb wydatkowych samorządów – przyznał **Krzysztof Mączkowski**.

System, który dzieli biedę

Dyrektor biura Związku Miast Polskich, Andrzej Porawski zauważa, że subwencja oświatowa faktycznie przestała istnieć jako efektywny mechanizm finansowania oświaty, choć algorytm dzielący środki pozostał. Zaznacza, że obecny system jedynie dzieli biedę między samorządy, a nie wspiera ich w realizacji zadań edukacyjnych.

Ministerstwo Finansów zaczęło się posługiwać kategorią „potrzeba". I słusznie – jeśli to finansowanie ma być racjonalne, to powinno odpowiadać potrzebom w podstawowym, wystandaryzowanym zakresie. Tylko, że nikt nie wprowadził żadnych standardów - powiedział dla PAP **Andrzej Porawski**.



Konieczność systemowych zmian

Sytuacja finansowa JST, w tym Ostrowa Wielkopolskiego, jest coraz bardziej napięta. Luka oświatowa oraz brak realnych reform w systemie finansowania oświaty, zmusza samorządy do szukania oszczędności w innych obszarach lub do dalszego zadłużania, co może mieć negatywne konsekwencje dla ich stabilności finansowej oraz jakości usług publicznych.

Zdaniem ekspertów, konieczne są szybkie i zdecydowane działania w celu zapewnienia JST adekwatnych środków na edukację, aby uniknąć dalszego pogłębiania się kryzysu finansowego w polskich miastach i gminach.

Źródło: Serwis Samorządowy PAP

https://samorzad.pap.pl/kategoria/edukacja/skarbnik-lodzi-bez-uporzadkowania-oswiaty-nie-bedzie-stabilnych-budzetow-jst
https://samorzad.pap.pl/kategoria/edukacja/porawski-nie-ma-juz-subwencji-oswiatowej-ale-pozostal-algorytm-dzielacy-biede

SENIORZY Z OUTW POŻEGNALI STARY I POWITALI NOWY ROK 2025

KĄCIK SENIORA

POGODA DUCHA każdego dnia

Są w życiu każdego z nas takie wydarzenia, które na długo pozostają w naszej pamięci, bo wzruszają i dają nadzieję. Widać to szczególnie w środowisku osób starszych, którzy w swoim długim życiu wiele widzieli, słyszeli i przeżyli. Dla seniorek i seniorów z Uniwersytetu Trzeciego Wieku w Ostrowie Wielkopolskim takim wydarzeniem ostatnich dni 2024 roku było pożegnanie starego i powitanie nowego roku podczas spotkania świąteczno-noworocznego, jakie miało miejsce w dniu 30 grudnia 2024 roku.

Otwierając tę niezwykłą uroczystość Aleksandra Biegańska, prezes ostrowskiego uniwersytetu stwierdziła, że serce rośnie patrząc na te czasy, kiedy najstarsi mieszkańcy- słuchacze OUTW, pokazują poprzez swoją liczną obecność na świąteczno-noworocznym spotkaniu, jak można cieszyć się życiem i realizować z pasją swoje marzenia. Takie spotkania, organizowane w środowisku uniwersyteckim od 18 lat intrygują, mają swój wyjątkowy styl, tworzą atmosferę zaufania i szacunku, pokazują, jak w dojrzałym wieku można wspierać się i szanować, dawać radość jeden drugiemu. W otoczeniu choinki, symbolu nadziei i wiecznego życia oraz kolorowych świateł, uczestnicy tego świąteczno-noworocznego spotkania wysłuchali koncertu kolęd i pieśni w wykonaniu chóru Ostrowianki. Za niezwykle wzruszające chwile i bogatą paletę artystycznych wrażeń członkom chóru i jego dyrygent Renacie Koralewskiej należy się uznanie, wdzięczność i wielki szacunek.

Była także niespodzianka dla uczestników noworocznej biesiady, kiedy wodzirej tej uroczystości Krzysztof Zawidzki wraz z 12-letnim synem Jakubem wykonali z pasją i wigorem na trąbce trzy kolędy. Przekazali w ten sposób widzom wiele wzruszeń, radości, optymizmu i nadziei.



Józef Kozan, honorowy prezes OUTW życzył, aby w Nowym 2025 Roku nie zabrakło nikomu zdrowia, szczęścia, pogody ducha oraz siły i radości w ten niełatwej codzienności.

Kazimierz NAWROCKI
Zdjęcie:
Adam Ulichnowki
i Barbara Peukert

„Roczek" sklepu niezwykłego

Nie tylko... TAŃSZY CHLEB

Rok temu, 19 grudnia 2023 roku, w Ostrowie Wielkopolskim otwarto pierwszy w Wielkopolsce sklep społeczny – „Ostrowski Spichlerz". Placówka, zlokalizowana przy Placu 23 Stycznia 22, powstała dzięki współpracy miasta, Fundacji Wolne Miejsce, Fundacji Ostrowska Spiżarnia oraz przedsiębiorcy Janusza Ulichnowskiego. Jest to miejsce, które na stałe wpisało się w życie mieszkańców, oferując wsparcie osobom w trudnej sytuacji finansowej.

„Ostrowski Spichlerz" oferuje pełnowartościowe produkty, takie jak artykuły spożywcze, pieczywo, owoce, warzywa oraz chemię gospodarczą, w cenach znacznie niższych niż rynkowe. Sklep został stworzony z myślą o mieszkańcach Ostrowa zmagających się z trudnościami materialnymi.

– *Rok działalności sklepu społecznego w Ostrowie Wielkopolskim to dowód na to, jak ważne są takie inicjatywy dla lokalnej społeczności. W obliczu rosnących cen i trudności ekonomicznych miejsce to stało się realnym wsparciem dla wielu ostrowian* – mówi **Beata Klimek**, prezydent Ostrowa Wielkopolskiego.

Podsumowanie rocznego działania sklepu pokazuje, że inicjatywa trafiła w potrzeby mieszkańców. W ciągu roku sklep odnotował 18 816 odwiedzin, co przełożyło się na sprzedaż brutto w wysokości 259 316,80 zł. Szczególną popularnością cieszył się w miesiącach zimowych, co potwierdzają dane: w styczniu i lutym liczba klientów przekroczyła 2 000 miesięcznie.

Ze sklepu korzystają nie tylko osoby z zaświadczeniem z MOPS-u, ale również seniorzy posiadający Ostrowską Kartę Seniora.



„Ostrowski Spichlerz" jest otwarty od poniedziałku do piątku w godzinach 9:00–16:00, a w soboty, kiedy każdy mieszkaniec może zrobić zakupy w ramach wyprzedaży, od 9:00 do 13:00.

Otwarcie sklepu społecznego było słuszną decyzją, co potwierdzają wszyscy, którzy korzystają z niego na co dzień. Średnio w miesiącu to około półtora tysiąca osób przychodzących po tańsze zakupy. Najważniejszym produktem jest tańszy chleb – to towar pierwszej potrzeby – podkreśla **Sebastian Górski**, zastępca prezydenta Ostrowa Wielkopolskiego.

Coś na SŁODKO!

Już jest! Pierwsze wydanie książki kucharskiej "Słodkości seniorów". Książka zawiera 21 przepisów seniorów z Dziennego Domu "Senior +" przy ulicy Raszkowskiej 39 oraz przepis na szarlotkę od Beaty Klimek, prezydent Ostrowa Wielkopolskiego.

- *Aktywizacja seniorów jest bardzo ważnym elementem działalności ośrodków wsparcia, jakimi są dzienne domy opieki. To również warsztaty, które w ciągu roku są realizowane w placówkach, w tym także te kulinarne. Cieszę się, że przepisy naszych seniorek zostały zebrane i znalazły swoje miejsce w książce kucharskiej. Jest mi również miło podzielić się swoim przepisem na szarlotkę, którą często sama przygotowuję dla bliskich* - mówi **Beata Klimek**, prezydent Ostrowa Wielkopolskiego i dodaje - Gratuluję Małgosi Pawlik, kierownik placówki i pomysłodawczyni tego projektu. To wspaniała inicjatywa, która w dobie gotowych, sklepowych ciast i słodkości, przypomina nam o magii i niezastąpionym smaku domowych wypieków.

Książka kucharska „SŁODKOŚCI SENIORÓW" to kolejny projekt realizowany przez Dom "Senior+" przy ulicy Raszkowskiej. Trzeba przypomnieć, że w tym roku rozpoczął swoją działalność Zespół HIPSENIOR, który ma za sobą już kilka występów.

- *W dzisiejszym, bardzo zabieganym świecie często korzystamy z gotowych ciast i ciasteczek. Wszyscy jednak pamiętamy zapach ciast przygotowywanych przez nasze mamy czy babcie. Wydając książkę kucharską chcemy uwiecznić przepisy naszych seniorów. Gorąco zachęcam do korzystania z przepisów!* - mówi kierownik Dziennego Domu "Senor+" przy ulicy Raszkowskiej 39 **Małgorzata Pawlik**.



„Cztery kółka" SZCZĘŚCIA

Wyjątkowy prezent na 3-lecie działalności Dziennego Domu "Senior+" przy ulicy Raszkowskiej w Ostrowie Wielkopolskim - seniorzy otrzymali nowiutki, w pełni dostosowany do potrzeb osób z niepełnosprawnościami samochód marki Ford Transit.

W imieniu Prezydent Ostrowa Wielkopolskiego, **Beaty Klimek**, kluczyki seniorom wręczył zastępca Sebastian Górski. Radość była ogromna – samochód bardzo ułatwi codzienne funkcjonowanie podopiecznych placówki.

– *Pomysł na zakup samochodu wywodzi się wprost z realnych potrzeb. To już drugie auto, które będzie obsługiwać seniorów z Dziennego Domu. Ten konkretny pojazd dedykowany jest placówce przy ulicy Raszkowskiej. Wiemy, że nie wszyscy seniorzy mogą dotrzeć samodzielnie na spotkania czy zajęcia, dlatego taki samochód to ogromne wsparcie. Podobnie jak przy pierwszym pojeździe, obsługującym placówkę przy ulicy Limanowskiego, udało się nam pozyskać bardzo wymierne dofinansowanie – 144 tysiące złotych z PFRON-u. Reszta środków pochodzi z budżetu miasta* – podkreśla **Sebastian Górski**, zastępca prezydent Ostrowa Wielkopolskiego.

Takie pojazdy nie są produkowane seryjnie – to samochód w pełni dostosowany do przewozu osób z niepełnosprawnościami. Jest 8-osobowy, nie licząc kierowcy, a dodatkowo może przewozić dwa wózki inwalidzkie. Wyposażono go także w elektryczną windę, która ułatwia transport wózków inwalidzkich.

- *Nowy samochód to nie tylko wygodne i bezpieczne podróże, ale także symbol troski o seniorów i osoby z niepełnosprawnościami w naszym mieście. Dzięki niemu możliwy będzie komfortowy transport na zajęcia czy wizyty u lekarzy* – mówi **Małgorzata Pawlik**, kierownik Dziennego Domu „Senior+" w Ostrowie Wielkopolskim.

Zakup samochodu był możliwy dzięki środkom pochodzącym z budżetu miasta oraz wsparciu Państwowego Funduszu Rehabilitacji Osób Niepełnosprawnych (PFRON). Całkowity koszt wyniósł blisko 320 tysięcy złotych, z czego aż 144 tysiące złotych to dofinansowanie z PFRON.



EKRANY już... WYRASTAJĄ



Budowa ekranów akustycznych na obwodnicy Ostrowa Wielkopolskiego ruszyła. Generalna Dyrekcja Dróg Krajowych i Autostrad rozpoczęła długo wyczekiwaną przez ostrowian inwestycję. Miasto wspierało mieszkańców Pruślina interweniując w sprawie hałasu generowanego przez ruch na drodze ekspresowej S11. Ekrany akustyczne na obwodnicy Ostrowa Wielkopolskiego mają stanąć do wiosny 2025 roku.

- Ekrany na obwodnicy miasta to efekt wieloletniej batalii. Od oddania do użytku drugiego etapu obwodnicy Ostrowa Wielkopolskiego mieszkańcy Pruślina, ale i podostrowskich wsi, domagali się, by wzdłuż obwodnicy powstało więcej ekranów akustycznych. Takie skargi wpływały do nas, dlatego Urząd Miejski w Ostrowie Wielkopolskim wraz z Radą Osiedla Pruślin, interweniował w tej sprawie - wyjaśnia **Mikołaj Kostka**, zastępca prezydent Ostrowa Wielkopolskiego.

W 2021 roku Marszałek Województwa Wielkopolskiego nałożył na Generalną Dyrekcję Dróg Krajowych i Autostrad Oddział w Poznaniu obowiązek ograniczenia negatywnego oddziaływania na środowisko i jego zagrożenia, na nieruchomości położone wzdłuż drogi ekspresowej S11. Inwestycja miała zostać wykonana w ciągu 5 lat. Jednak mieszkańcy odwołali się od tej decyzji do Ministra Klimatu i Środowiska i czas wykonania inwestycji skrócono do lat 3.

Po wielu pismach, prośbach o pomiary hałasu i spotkaniach w tej sprawie cieszymy się z mieszkańcami efektem tych działań - ekrany akustyczne wkrótce staną na obwodnicy Ostrowa i mamy nadzieję wpłyną na poprawę komfortu życia mieszkańców - dodaje wiceprezydent **Mikołaj Kostka**.

Ekrany staną wzdłuż obwodnicy Ostrowa Wielkopolskiego. Stare ekrany mają być częściowo rozebrane i zaprojektowana zostanie nowa instalacja. Ruch na S11 ma zostać utrzymany przez czas trwania robót. GDDKiA informuje, że miejscami zostanie zmieniona organizacja ruchu, polegająca na zwężeniu jezdni do jednego pasa ruchu oraz ograniczeniu prędkości do 80 km/h.

Stadion lekkoatletyczny rośnie na naszych oczach

NOWOCZESNY i FUNKCJONALNY

Stadion przy ulicy Kusocińskiego przechodzi gruntowną modernizację, aby jeszcze w tym roku stać się nowoczesnym, pięknym obiektem dla ostrowskich sportowców.



Na ukończeniu jest stolarka drzwiowa, okienna, instalacje wewnętrzne wodociągowe, kanalizacyjne, centralne ogrzewanie, instalacja elektryczne oraz pokrycie dachu. Zakończono wykonanie podbudowy pod bieżnię, budowę zewnętrznej instalacji wodociągowej i kanalizacyjnej oraz boisko piłkarskie. Pierwsze rozgrywki przy ulicy Kusocińskiego są coraz bliżej i wraz ze sportowcami nie możemy się ich doczekać - zaznacza **Mikołaj Kostka**, zastępca prezydent Ostrowa Wielkopolskiego.

Po zakończonym remoncie stadion będzie spełniał kategorię VA Polskiego Związku Lekkiej Atletyki. Taka kategoria oznacza, że na obiekcie mogą być rozgrywane zawody sportowe mistrzostw Polski czy mityngów ogólnopolskich. Do dyspozycji sportowców będzie także nowoczesny budynek wraz z zapleczem sportowym z szatniami, sanitariatami, miejscem do treningów i trybunami dla gości. Powstanie jadalnia, sala konferencyjna, sala do ćwiczeń, rehabilitacji, siłownie, biuro zawodów.



W ramach inwestycji powstaną:
- pełnowymiarowe boisko o wymiarach 60x100 metrów,
- 5-torowa bieżnia o długości 400 metrów o nawierzchni poliuretanowej,
- skocznie do skoku w dal, trójskoku i skoku w wzwyż, rzutnie do pchnięcia kulą, do rzutu młotem/dyskiem oraz do rzutu oszczepem,
- dwukondygnacyjny budynek, w którym młodzi sportowcy będą mogli trenować przez cały rok, bez względu na pogodę,
- trybuny dla kibiców z sektorem gości.

Z obiektu przy ulicy Kusocińskiego korzystają dwa ostrowskie kluby: KS STAL LA oraz KP Centra 1946. W każdym z nich trenuje 160 zawodników. Stadion powstał w latach 70-tych ubiegłego wieku. Od tego czasu nie przechodził tak gruntownej modernizacji. Wartość zadania to ponad 29 milionów złotych, z czego 22,7 miliona złotych to pozyskane dofinansowanie zewnętrzne.

Dla rowerzystów

W ramach tej inwestycji powstanie blisko 200-metrowy odcinek ścieżki o szerokości 2 metrów, z nawierzchnią asfaltową. Dodatkowo, z kostki brukowej budowane są wjazdy na posesje. Całkowity koszt inwestycji to 150 tysięcy złotych.

Przypomnijmy, że w poprzednim etapie wybudowano odcinek ścieżki rowerowej od ul. Kamiennej do pierwszego ronda. Teraz kontynuujemy rozbudowę tej trasy, aby poprawić bezpieczeństwo i komfort rowerzystów. Inwestycja jest realizowana w ramach Ostrowskiego Programu Budowy Dróg Osiedlowych.

W tegorocznym budżecie miasta przeznaczyliśmy ponad 7,5 miliona złotych na budowę, modernizację i przebudowę dróg osiedlowych. Jest to program, który z powodzeniem wprowadziliśmy po raz pierwszy w historii naszego miasta w ubiegłym roku - Ostrowski Program Budowy Dróg Osiedlowych. Zamierzamy konsekwentnie inwestować w rozwój infrastruktury na ostrowskich osiedlach, po to, by poprawić komfort życia mieszkańców, zwiększyć bezpieczeństwo oraz usprawnić komunikację - podkreśla **Mikołaj Kostka**, zastępca prezydent Ostrowa Wielkopolskiego.



„Szóstka" i nowe sale

W Szkole Podstawowej nr 6 w Ostrowie Wielkopolskim trwa kompleksowy remont pomieszczeń po byłym przedszkolu „Jarzębinka". Dzięki tej inwestycji placówka zyska cztery nowe sale lekcyjne – dwie na parterze i dwie na pierwszym piętrze – oraz dwie nowoczesne toalety. Całkowity koszt prac wyniesie 1,2 mln złotych. Zakończenie remontu zaplanowano jeszcze w styczniu.



W ramach prac wymienione zostały instalacje elektryczne i sanitarne, a dawne sale przedszkolne przystosowano do potrzeb szkolnych. Przeprowadzono także remont toalet, nadając im nowy standard. Powstanie łącznik, pomiędzy częścią dotychczasową przedszkolną i szkolną - eliminując konieczność przechodzenia między nimi na zewnątrz.

– Prace prowadzone są zgodnie z harmonogramem i mają zakończyć się jeszcze w styczniu, tak by po feriach zimowych uczniowie mogli już korzystać z nowej części. Modernizacja pozwoli na lepsze wykorzystanie przestrzeni w budynku szkoły, a nowe sale zapewnią komfortowe warunki nauki dla uczniów – podkreśla **Mikołaj Kostka**, zastępca prezydent Ostrowa Wielkopolskiego.

Zmodernizowane pomieszczenia nie tylko poprawią warunki nauki, ale także wpłyną na organizację zajęć. Obecnie lekcje w niektóre dni kończą się dopiero o godzinie 16:00. Od lutego, dzięki inwestycji, czas ten zostanie znacznie skrócony.

WALORYZACJA STAWEK PODATKU OD NIERUCHOMOŚCI

EKONOMIA nie da się OKŁAMAĆ

W 2025 roku w Ostrowie Wielkopolskim wprowadzono waloryzację stawek podatku od nieruchomości. Decyzję o aktualizacji podjęła Rada Miejska, uwzględniając potrzeby budżetowe miasta oraz dynamiczne zmiany gospodarcze, takie jak wpływ inflacji. Nowe stawki obowiązują od 1 stycznia 2025 roku i są dostosowane do aktualnych wyzwań ekonomicznych.

Waloryzacja stawek podatkowych wynikała z wysokiej inflacji, która zwiększyła koszty funkcjonowania miasta, oraz braku zmian w stawkach od 2022 roku, mimo rosnących potrzeb budżetowych.

Waloryzacja jest konieczna, aby utrzymać jakość usług publicznych w naszym mieście – wyjaśnia skarbnik miasta **Michał Żabiński** i dodaje - *Wzrost podatków pozwoli nam zrealizować kluczowe inwestycje oraz pokryć rosnące koszty utrzymania infrastruktury miejskiej, na przykład w zakresie edukacji, transportu i gospodarki komunalnej.*

Nowe stawki podatku od nieruchomości w Ostrowie Wielkopolskim różnią się w zależności od rodzaju nieruchomości i jej przeznaczenia. Dla mieszkańców ważne są przede wszystkim stawki dotyczące nieruchomości mieszkalnych i gruntów.

PRZYKŁAD

Właściciel mieszkania o powierzchni 67,50 m² oraz gruntu pozostałego 45,80 m² zapłaci w 2025 roku 106 zł rocznie, podczas gdy w 2024 roku podatek wynosił 78 zł, co oznacza zmianę w skali roku o 28 zł.

Pieniądze zebrane dzięki waloryzacji zostaną przeznaczone na finansowanie wielu zadań.

Dodatkowe środki pozwolą na realizację wielu inwestycji z udziałem środków z Krajowego Planu Odbudowy oraz innych źródeł, takich jak budowa i modernizacja infrastruktury na Piaskach, projekty związane z retencją wód, termomodernizacja budynków użyteczności publicznej, a także szereg innych działań wspierających rozwój lokalny i ochronę środowiska - podkreśla **Mikołaj Kostka**, zastępca prezydent Ostrowa Wielkopolskiego.

W planach miasta znalazły się także programy profilaktyki zdrowotnej oraz „miejskie becikowe" wspierające młodych rodziców, ale i inne zadania.

Dodatkowe dochody umożliwią nam również realizację projektów, takich jak stypendia Jana Pawła II dla najzdolniejszych uczniów, bezpłatna nauka pływania dla najmłodszych, a także finansowanie Ostrowskiego Budżetu Obywatelskiego, który pozwala mieszkańcom współdecydować o inwestycjach w mieście – mówi **Sebastian Górski**, zastępca prezydent Ostrowa Wielkopolskiego.

Podobne działania zostały podjęte również w innych samorządach należących do Aglomeracji Kalisko-Ostrowskiej. Przykładowo w Kaliszu stawki podatku od nieruchomości w 2025 roku osiągnęły maksymalne dopuszczalne poziomy określone przepisami krajowymi. Ostrów Wielkopolski, choć nie wprowadził stawek maksymalnych, zdecydował się na waloryzację, która jest niezbędna do zrównoważonego zarządzania budżetem miasta.

Świadczenia podatnika z tytułu podatków od nieruchomości w 2024 r. i 2025 r. na przykładzie budynku jednorodzinnego

Przedmiot opodatkowania	Podstawa opodatkowania (m2)	Stawka podatku na rok 2024	Podatek na 2024 rok	Stawka podatku na rok 2025	Podatek na 2025 rok	Różnica podatku w skali roku
Budynki mieszkalne lub ich części wys. pow. 2,20 m	135,00	0,82	110,70	1,12	151,20	40,50
Grunty pozostałe	650,00	0,49	318,50	0,67	435,50	117,00
Razem do pełnych złotych	x	x	429,00	x	587,00	158,00

Szczegółowe dane dotyczące nowych stawek podatkowych można znaleźć na stronie Urzędu Miejskiego w Ostrowie Wielkopolskim: umostrow.pl zakładka: DLA MIESZKAŃCA -> PODATKI I OPŁATY LOKALNE -> Podatki Lokalne w 2025 r. -> Stawki podatku oraz zwolnienie od podatku w 2025 roku. oraz w Referacie Podatków Lokalnych ostrowskiego urzędu. Pracownicy urzędu zachęcają mieszkańców do kontaktu w przypadku pytań lub wątpliwości związanych z nowymi stawkami.

278 puszek czeka na... wypełnienie

Wielka Orkiestra Świątecznej Pomocy gra już po raz 33! Finał WOŚP odbędzie się 26 stycznia 2025 roku, a celem tegorocznej akcji jest zebranie funduszy na onkologię i hematologię dziecięcą. Co jest siłą Orkiestry i jak to jest z tym pomaganiem? Pytamy o to szefa sztabu w Ostrowie Wielkopolskim Patryka Płomińskiego.

Co jest siłą Wielkiej Orkiestry Świątecznej Pomocy?

Moc to przede wszystkim ludzie, wolontariusze, Jurek Owsiak i wszyscy Ci, którzy widzą ile dobrego WOŚP zrobiło w przeciągu tych 33 lat dla szpitali i nie tylko, bo również podczas działań charytatywnych dla powodzian, dla uchodźców z Ukrainy oraz wielu innych akcji.

Już od wielu lat jesteś wolontariuszem WOŚP. Dziś stoisz na czele ostrowskiego sztabu. Jak udział w tym przedsięwzięciu wpływa na życie człowieka? Czy widzisz te zmiany wśród znajomych, przyjaciół, którzy również angażują się w pracę w sztabie?

- Zgadza się. Mam ogromną przyjemność od blisko 6 lat być Szefem ostrowskiego sztabu WOŚP. Działania wolontariuszy zawsze w jakimś stopniu wpływają na życie, a angażując się w akcje WOŚP przy organizacji finałów chętnych do pomocy jest wielu. Widać dużą chęć działania przyjaciół, znajomych.

Ostrowski sztab znów otrzymał złote serduszko na licytację WOŚP podczas finału. Czy to wyróżnienie dla sztabu?

- Po krótkiej przerwie do Ostrowa Wielkopolskiego ponowienie wraca złote serduszko. Jest to ogromne wyróżnienie. Z ponad 1500 sztabów na całym świecie tylko 10 sztabów ma możliwość licytacji tego wyjątkowego symbolu WOŚP. Nam udało się, i jest mi ogromnie miło, że to właśnie u nas to złote serduszko nr 95 będzie mogło zostać wylicytowane.



Czy Twoim zdaniem pomaganie innym to supermoc?

- Ludzie, którzy pomagają, wiedzą jak bardzo jest to potrzebne, a każdy Wolontariusz na pewno taką supermoc pomagania ma.

Ilu w tej edycji jest wolontariuszy w sztabie Ostrów Wielkopolski?

- Z ostrowskiego sztabu WOŚP na ulice naszego miasta, 26 stycznia 2025 roku, wyjdzie rekordowa liczba 278. wolontariuszy! To jest, jak na razie, największą liczba ochotników, którzy będą kwestować podczas finałów WOŚP w Ostrowie Wielkopolskim. Warto dodać, że będziemy finał organizować w ferie zimowe, a ilość osób chętnych do pomagania jest niesamowita.

„NIEWIDZIALNE" - chcą być ZAUWAŻONE!



371 adopcji przez 9 miesięcy! Tyle zwierzaków z ostrowskiego schroniska znalazło nowe domy. To psy, koty, żółwie, ale i króliki, a nawet chomiki, które dziś mają swoich właścicieli.

Międzygminne Schronisko dla Bezdomnych Zwierząt im. Jana Lityńskiego w Wysocku Wielkim od kwietnia do grudnia 2025 roku przyjęło 643 zwierząt. 300 z nich to zwierzaki odebrane z terenu Miasta Ostrowa Wielkopolskiego, 115 z Gminy Ostrów Wielkopolski, z Gminy i Miasta Nowe Skalmierzyce 57 zwierząt, z Gminy i Miasta Odolanów 38, z Gminy Przygodzice 70, z Gminy i Miasta Raszków 39, a z Gminy Sośnie 24.

W ramach porozumienia międzygminnego do ostrowskiego schroniska trafiają czworonogi z Ostrowa Wielkopolskiego, ale i sześciu innych gmin. Robimy wszystko, by każdy z nich znalazł nowy dom. Cieszy nas tu zaangażowanie pracowników, wolontariuszy, stowarzyszeń prozwierzęcych i przyjaciół tego miejsca - mówi Mikołaj Kostka, zastępca prezydent Ostrowa Wielkopolskiego.

W ostatnich dniach ruszyła akcja „Psy Niewidzialne" - promocja psów, które chowają się do budy na dźwięk hałasu, boją się wychodzić na spacery, nie są agresywne, ale potrzebują pracy, troski i zrozumienia.

To już 10 lat Ostrowskiego Budżetu Obywatelskiego!

MILION dobrze WYDANY





Jeszcze raz serdecznie gratuluję zwycięzcom tegorocznej edycji OBO! - podkreśla **Beata Klimek**, prezydent Ostrowa Wielkopolskiego.



Jubileuszowa edycja Ostrowskiego Budżetu Obywatelskiego była pełna emocji i podsumowań. W ciągu dekady mieszkańcy zgłosili 872 pomysły, oddali niemal 120 tysięcy głosów i przyczynili się do realizacji 113 projektów, które zmieniły miasto. Podczas gali wyróżniono najaktywniejszych wnioskodawców oraz projekty z największym poparciem. Natomiast blisko 23 tysiące ostrowian głosowało, by w 2025 roku rozdysponować milion złotych na kolejne inicjatywy.



Ten wieczór był dla mnie wyjątkowy z dwóch powodów. Po pierwsze, OBO to inicjatywa, którą wprowadziłam po objęciu funkcji prezydenta miasta 10 lat temu! I tak jak ja, obchodzi swój jubileusz.

Podczas jubileuszowej gali przyznano wyjątkowe statuetki dla „naj", czyli projektów, które zdobyły najwięcej głosów.

Najwięcej głosów w historii OBO, bo aż 4129 głosów, zdobył projekt „Stanica harcerska na miarę XXI wieku", którego autorem był **Dariusz Potasznik**.

Zadanie w kategorii ogólnomiejskie duże - z największą liczbą głosów to „Miasteczko rowerowe i rolkowisko" - 3941 głosów. Autorkami projektu były **Marta Kowalska** i **Sylwia Kurcz**.

Zadanie ogólnomiejskie małe z największą liczbą głosów - 3619 - to projekt „Festiwal słonecznej piosenki" **Katarzyny Osoby - Jaźwiec**.

W kategorii zadań rewitalizacyjnych najwięcej głosów zdobyły „Porady psychologiczne dla najmłodszych i najstarszych" **Elżbiety Grochowskiej** - 2908 głosów.

„Zielona sala lekcyjna" to projekt Sylwii Różalskiej, który zdobył 2450 głosów w kategorii zadań edukacyjnych.

Najbardziej aktywny wnioskodawca to **Barbara Cieślak**, która zwyciężyła w pięciu edycjach i zrealizowano siedem jej projektów!

Elżbieta Grochowska zwyciężyła w sześciu edycjach OBO i zrealizowano dziewięć jej pomysłów!

Rekordzista to **Alojzy Motylewski** - jedenaście zwycięskich zadań w siedmiu edycjach OBO.

Najbardziej aktywne szkoły w OBO to Szkoła Podstawowa nr 11 (pięć zwycięskich zadań) oraz Szkoła Podstawowa nr 6 (siedem zwycięskich zadań).

W jubileuszowej edycji OBO głosowało blisko 23 tysiące ostrowian, którzy wypełnili niemal 11 tysięcy kart papierowo i blisko 12 tysięcy elektronicznie! Głosowali, by rozdać milion złotych!



Bardzo dziękuję moim współpracownikom – cudownemu zespołowi Biura Inicjatyw i Konsultacji Społecznych na czele z Mileną Tacik, który co roku odpowiada za organizację gali od „a do z" i samego Budżetu Obywatelskiego. Dziękuję Wam, Ostrowianie. To inicjatywa stworzona z myślą o Was, abyście mogli realizować swoje pomysły, zadania i projekty. Dziękuję za każdy z 872. Waszych pomysłów, prawie 120 tysięcy głosów i 113. zrealizowanych projektów przez te 10 lat!





MARIAN NOWAK
- Chciałem bardzo podziękować mieszkańcom, przede wszystkim Osiedla im. Jana Pawła II, gdyż to dzięki ich głosom udało się wygrać to zadanie. Z zadaniem ,,Utwardzenie drogi między ul. Komuny Paryskiej, a Kazimierza Frąszczaka" startujemy od 7 lat i już na różne sposoby próbowaliśmy zdobyć te głosy i tym razem szczęście dopisało! To bardzo spacerowa ulica, więc bardzo się z tego cieszymy!



BARBARA CIEŚLAK
Jestem mieszkanką Osiedla Pruślin. W tym roku udało się wygrać aż dwa zadania: małe "Domek narzędziowy na ogrodzie osiedlowym w Pruślinie" oraz duże zadanie ,,Oświetlenie odcinka ulicy Ekologicznej na osiedlu Pruślin". Jesteśmy niezmiernie wdzięczni wszystkim mieszkańcom, którzy poparli te zadania oddając swój głos. To dzięki nim udało się wygrać. Dziękuję parafii Pruślin, bo ksiądz proboszcz bardzo namawiał do głosowania, szkole nr 13, a także członkom Stowarzyszenia ,,Aktywni dla Pruślina", którzy skrzętnie zbierali głosy. To kolejne fundusze dla naszego osiedla.

ZWYCIĘSKIE ZADANIA 10. EDYCJI OBO

Zadania ogólnomiejskie duże
- Oświetlenie odcinka ulicy Ekologicznej na osiedlu Pruślin (3187 głosów)
- Utwardzenie drogi między ul. Komuny Paryskiej, a Kazimierza Frąszczaka (1975 głosów)

Zadania ogólnomiejskie małe
- Festiwal Słonecznej Piosenki (3407 głosów)
- Domek narzędziowy na osiedlowym ogrodzie w Pruślinie (2792 głosy)
- Przebudowa chodnika przy Przedszkolu nr 15 ul. Szkolna (1942 głosy)
- DOMEK DLA BOBOWÓZKÓW – budowa wiaty do wózków dziecięcych na terenie Żłobka Miejskiego w Ostrowie (1650 głosów)
- Przebudowa chodnika na ulicy Batorego od ulicy Traugutta do ulicy Sowińskiego (1447 głosów)

Kategoria zadań rewitalizacyjnych
- BIBLIOTEKA TĘTNIĄCA ŻYCIEM (organizacja warsztatów, kursów i zajęć w ostrowskiej bibliotece) (3491 głosów)
- „Twój przyjaciel pies" – zajęcia z behawiorystki dla mieszkańców Ostrowa Wielkopolskiego będących właścicielami psów (3387 głosów)
- Rodzinny piknik KPR Ostrovia pod hasłem „Oddaj się relaxovii" (1303 głosy)
- Piknik żużlowy w Ostrowskim Śródmieściu (887 głosów)
- Chór Nauczycielski znów śpiewa dla Ostrowian! - koncert Chóru Nauczycielskiego im. Stanisława Wiechowicza z Ostrowa Wielkopolskiego (875 głosów)

Kategoria zadania edukacyjne
- Salka fitness dla uczniów i rodziców w Szkole Podstawowej nr 4 (3277 głosów)
- Umysłowe SP(A)14 - utworzenie stref wspólnego odpoczynku (2945 głosów)
- Wyposażenie sali integracji sensorycznej dla społeczności lokalnej (2427 głosów)
- Szafki szkolne dla uczniów SP nr 13 (1967 głosów)
- NAUKA I ZABAWA NA ŚWIEŻYM POWIETRZU (1364 głosów)

BUDŻE
W CO BĘDZIEMY

Rok 2025 ma być czasem stabilnego rozwoju i ambitnych inwestycji w Ostrowie Wielkopolskim. Budżet miasta, choć wymagający, odzwierciedla priorytety mieszkańców – rozwój infrastruktury, wsparcie edukacji, troska o środowisko i poprawa jakości życia. Dochody miasta wyniosą niemal 500 milionów złotych, a planowane wydatki przekroczą 520 milionów złotych. Rada Miejska przyjęła budżet miasta podczas grudniowej sesji.

– *Budżet na 2025 rok to stabilny, ale i ambitny plan, który ma na celu dalszy rozwój naszego miasta oraz poprawę jakości życia mieszkańców. Priorytetem wciąż pozostaje inwestowanie w infrastrukturę miejską, ekologię, oświatę i pomoc społeczną* – podkreśla **Beata Klimek**, prezydent Ostrowa Wielkopolskiego.

Kluczowe inwestycje to m.in.:

Kontynuacja Ostrowskiego Programu Budowy Dróg Osiedlowych,

Modernizacja ośrodka sportowo-rekreacyjnego Piaski-Szczygliczka,

Budowa kolektora przy ul. Harcerskiej,

Bezpłatne lekcje pływania dla sześciolatków,

Instalacja odnawialnych źródeł energii i redukcja emisji CO2 na rzecz taniego ciepła,

Rozbudowa infrastruktury węzłów przesiadkowych oraz dróg rowerowych, m.in. budowa parkingu „Parkuj i Jedź" przy ul. Staroprzygodzkiej i węzła przesiadkowego przy ul. Paderewskiego,

Wymiana oświetlenia miejskiego na energooszczędne,

Rozwój zrównoważonej mobilności miejskiej, m.in. nowe autobusy elektryczne, modernizacja zajezdni, nowe wiaty, etc.,

Modernizacja infrastruktury sportowej, w tym Centrum Treningowo-Sportowego „Za Parowozownią" oraz stadionu lekkoatletycznego przy ul. Kusocińskiego,

Termomodernizacja Szkoły Podstawowej nr 2 oraz niemal 200 mln zł na oświatę.

W 2025 roku przewidziano wydatki majątkowe na poziomie ponad 65 mln złotych. Wśród kluczowych inwestycji jest kontynuacja Ostrowskiego Programu Budowy Dróg Osiedlowych. Tu zarezerwowano 7 600 000 złotych!

Ostrowski Program Budowy Dróg Osiedlowych jest dla mieszkańców priorytetowy. Dziś to niespełna 8 mln złotych w budżecie, jednak doce-

Ostrowski Program Budowy Dróg Osiedlowych



kontynuacja programu

7 657 692,93 ZŁ

wymiana nieenergooszczędnych opraw oświetlenia na oprawy typu LED na terenie Ostrowa Wielkopolskiego



wymiana oświetlenia na energooszczędne

218 940,00 ZŁ

- wartość całej inwestycji: **1 094 700,00 zł**
- dofinansowanie: 875 760,00 zł

POLSKI ŁAD



SKŁADAMY WNIOSEK O DOTACJĘ

Piaski Szczygliczka

modernizacja

765 000,00 ZŁ w 2025 roku

ZADANIE REALIZOWANE W LATACH 2025 - 2026

- wkład własny do inwestycji: 1 546 281,87 zł
- wartość całej inwestycji: **5 214 272,89 zł**
- dofinansowanie: 3 649 991,02 zł

kolektor przy ulicy Harcerskiej

budowa

375 731,00 ZŁ w 2025 roku

ZADANIE REALIZOWANE W LATACH 2025 - 2026

- wkład własny do projektu: 1 667 205,50 zł
- wartość całej inwestycji: **8 336 027,43 zł**
- dofinansowanie: 6 668 821,93 zł



SKŁADAMY WNIOSEK O DOTACJĘ

nauka pływania

dla dzieci 6-letnich

200 000 ZŁ

- z lekcji mogą skorzystać wszystkie dzieci z "zeróweк";
- lekcje będą odbywać się od września do grudnia.



budynek przy ulicy Królowej Jadwigi

adaptacja na potrzeby administracji samorządowej

2 700 000 ZŁ w 2025 roku

ZADANIE REALIZOWANE W LATACH 2024 - 2025

- wkład własny do inwestycji: 4 527 981,58 zł
- wartość całej inwestycji: **7 744 065,33 zł**
- dofinansowanie: 3 216 083,75 zł



SKŁADAMY WNIOSEK O DOTACJĘ

T 2025
Y INWESTOWAĆ?

lowo chcielibyśmy dochodzić do kwot 15-18 mln złotych rocznie na ten program, by tempo budowy było wyraźniejsze To jednak nie wszystkie drogowe inwestycje zaplanowane na 2025 rok w Ostrowie Wielkopolskim. W przyszłym roku chcemy rozpocząć takie inwestycje jak parking "Parkuj i Jedź" przy ulicy Staroprzygodzkiej oraz budowę węzła przesiadkowego przy ulicy Paderewskiego oraz dróg rowerowych - wylicza **Mikołaj Kostka**, zastępca prezydent miasta.

W 2025 roku kontynuowane będą także programy na rzecz ochrony środowiska, takie jak „Ostrów łapie deszcz" i wymiana starych pieców na ekologiczne źródła ciepła. To zaledwie część dużej kwoty, która składa się na gospodarkę komunalną i ochronę środowiska.

- Poza inwestycjami, takimi jak termomodernizacja Szkoły Podstawowej nr 2, ważną pozycją w budżecie miasta jest również sama oświata. Tu zarezerwowane mamy niemal 200 mln złotych na utrzymanie szkół i przedszkoli, wynagrodzenia, czy bieżące remonty w placówkach. Bez tego edukacja Młodego Ostrowa byłaby niemożliwa - wyjaśnia **Sebastian Górski**, zastępca prezydent miasta.

Jednocześnie z powodu niższej waloryzacji podatku od nieruchomości, niektóre zadania, jak inicjatywa lokalna czy wsparcie modernizacji Rodzinnych Ogrodów Działkowych, nie zostały ujęte w budżecie. Zapewniam jednak, że miasto będzie dążyć do ich realizacji w przyszłości.

Na skutek zaniżonego dochodu miasta do projektu budżetu nie weszły zadania, które do tej pory rok w rok realizowaliśmy. Zrobimy jednak wszystko, by przywrócić je do budżetu i znaleźć na nie pieniądze. Od lat ostrowianie mogą partycypować w zmienianiu tego miasta poprzez takie zadania jak Ostrowski Budżet Obywatelski, czy właśnie inicjatywę lokalną. Od lat wspieramy także modernizacje zielonych płuc tego miasta, czyli Rodzinnych Ogrodów Działkowych. I chcemy te zadania kontynuować - podkreśla prezydent **Beata Klimek**.

Projekt budżetu na 2025 rok pokazuje zaangażowanie Ostrowa Wielkopolskiego w rozwój infrastruktury, zrównoważoną mobilność oraz poprawę jakości życia mieszkańców. Znaczne środki na edukację, pomoc społeczną, inwestycje i kulturę podkreślają priorytety miasta, a więc zrównoważony rozwój oraz lokatę w przyszłość.



instalacja odnawialnego źródła energii: redukcja emisji CO2 na rzecz taniego ciepła

budowa

6 999 930,00 ZŁ w 2025 roku

ZADANIE REALIZOWANE W LATACH 2024 - 2026

- wkład własny do inwestycji: 17 398 350,00 zł
- wartość całej inwestycji: **28 997 250,00 zł**
- dofinansowanie: 11 598 900,00 zł

POLSKI ŁAD

modernizacja linii sortowniczej w instalacji MBP

1 830 700,00 ZŁ w 2025 roku

ZADANIE REALIZOWANE W LATACH 2024 - 2026

- wkład własny: 2 199 700,00 zł
- wartość całej inwestycji: **9 704 700,00 zł**
- dofinansowanie: 7 505 000,00 zł

POLSKI ŁAD





centrum treningowo - sportowe "za parowozownią"

III etap

5 978 560,00 ZŁ w 2025 roku

ZADANIE REALIZOWANE W LATACH 2020 - 2025

- wartość całej inwestycji (I, II, III etap): 20 699 881 zł
- dofinansowanie zewnętrzne: 8 408 200,00 zł

Ministerstwo Sportu i Turystyki | POLSKI ŁAD

wspieranie efektywności energetycznej i redukcji emisji gazów cieplarnianych - termomodernizacja

ZADANIE REALIZOWANE W LATACH 2025 - 2026

- wkład własny do inwestycji: 6 078 663,18 zł
- wartość całej inwestycji: **9 068 579,77 zł**
- dofinansowanie: 2 989 916,59 zł

1 400 000 ZŁ w 2025 roku

- **budynek Szkoły Podstawowej nr 2**
  termomodernizacja
- **budynek Ratusza**
  termomodernizacja



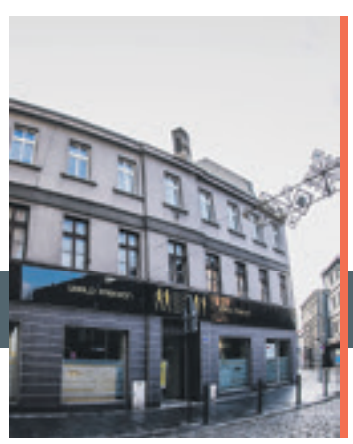

przeniesienie filii nr 2 Biblioteki Publicznej

przebudowa pomieszczeń

2 170 500,00 ZŁ w 2025 roku

ZADANIE REALIZOWANE W LATACH 2024 - 2025

- wartość całej inwestycji: **4 421 500 zł**
- dofinansowanie: 2 250 000,00 zł

szkolenie dzieci i młodzieży

648 900 ZŁ

- z dofinansowania korzysta ponad 20 klubów sportowych i ponad 2 tys. dzieci



UM OSTRÓW WLKP www.crkzir.com.pl

MODA na LODOWISKO



Mieszkańcy Ostrowa i regionu pokochali zimową rozrywkę na lodzie! Od otwarcia miejskiego lodowiska, 30 listopada ubiegłego roku, odnotowano już ponad 15 tysięcy wejść. Ta imponująca liczba świadczy o tym, jak bardzo ostrowianie cenią sobie aktywne spędzanie czasu.

Miejskie lodowisko czynne jest codziennie w godzinach od 10:00 do 21:00. Przerwy techniczne odbywają się natomiast w godzinach od 13:00 do 14:00 oraz od 17:00 do 18:00.

Cennik biletów
bilet normalny:
9 zł - 1 godzina
15 zł - 2 godziny

bilet ulgowy:
5 zł - 1 godzina
8 zł - 2 godziny
wypożyczenie łyżew - 5zł/1h

- Lodowisko stało się prawdziwym zimowym sercem Ostrowa. Korzystają z niego zarówno ci, którzy stawiają swoje pierwsze kroki na łyżwach, jak i doświadczeni łyżwiarze. Bardzo cieszymy się, że to miejsce cieszy się tak dużym zainteresowaniem – podkreśla **Sebastian Górski**, zastępca prezydent Ostrowa Wielkopolskiego.

Ostrowianie chętnie korzystają z uroków zimy, a lodowisko stało się ulubionym miejscem rodzinnych wypadów i spotkań w gronie przyjaciół.







www.mzo.com.pl



UWAGA bywa ŚLISKO!

Początek nowego rok przyniósł silne opady śniegu i mróz, a co za tym idzie oblodzone chodniki i jezdnie. Statystyki jednoznacznie pokazują, że zima to najbardziej niebezpieczny okres w roku, w którym dochodzi do największej liczby urazów. Wystarczy chwila nieuwagi i można się poślizgnąć na oblodzonej powierzchni, a upadek może skończyć się złamaniem lub skręceniem kończyn.

Dlatego administratorzy, właściciele czy przedsiębiorcy posesji, które sąsiadują z publicznym chodnikiem muszą pomyśleć o jak najlepszym zabezpieczeniu dróg, placów i chodników. Jednym ze sposobów może być posypywanie ich piaskiem z solą. Wychodząc naprzeciw oczekiwanym klientów Zakład Oczyszczania i Gospodarki Odpadami „MZO" S.A. proponuje dzierżawę pojemników z piaskiem i z solą.

- *Oferujemy trwałe, odporne na uderzenia i czynniki atmosferyczne pojemniki o trzech pojemnościach tj.* 50, 100 *i* 300 *kg* - mówi **Andrzej Strykowski** prezes ZOiGO MZO SA. Klient płaci comiesięczną dzierżawę za użytkowanie pojemnika, a także dodatkową opłatę za każdorazowe napełnienie pojemnika piaskiem z solą. Usługa ta z racji oferowanych wielkości pojemników skierowana jest przede wszystkim dla przedsiębiorców.

Dla osób fizycznych i przedsiębiorców dysponujących mniejszą powierzchnią którą należy zabezpieczyć przed oblodzeniem „MZO" oferuje tańszy wariant, czyli sprzedaż worków napełnionych piaskiem z solą o wadze 25 kg. Wszystkich zainteresowanych skorzystaniem z oferty Zakładu Oczyszczania i Gospodarki Odpadami „MZO" S.A. prosimy o kontakt z działem sprzedaży pod numerami telefonów 62 733 81 30 lub 62 733 81 35.



www.wodkan.com.pl

Miniony rok był pracowity w spółce WODKAN

4,5 mln głównie pod ziemią

W 2024 r. podłączono 160 nowych odbiorców do sieci wodociągowej, 184 do kanalizacji sanitarnej a 36 do deszczówki. W poprzednim roku wystąpiło 101 awarii w tym: 36 na sieciach wodociągowych, 26 na sieciach kanalizacyjnych, 23 na przyłączach kanalizacyjnych oraz 16 na kanale deszczowym. W minionym roku naprawiono 93 szt. przyłączy wodociągowych oraz wymieniono 2178 głównych wodomierzy.

Wybudowano sieci wodociągowe przy ulicach: Pszenicznej, Burzowej, w rejonach ulic Kłosowej, Moniuszki, Nowej Krępy, Strzeleckiej, Sarnowskiego, Olszowej, Przymiejskiej, Szymborskiej, Jaśminowej i Olchowej, Kubaczewskiego, Krańcowej Wiśniowej. Najdłuższe sieci powstały przy ul. Sarnowskiego (o długości 314 m) oraz przy ul. Krańcowej i jej rejonie o długości 362 m. Wartość wybudowanych wodociągów wynosi 693 tys. zł brutto. W 2024 r. wybudowano łącznie 2 km sieci wodociągowej.

Wymieniono sieci wodociągowe wraz z przyłączami przy ulicach: Gorzyckiej, Wodnej, Bema oraz Pułaskiego. Łącznie wymieniono 1,7 km sieci wodociągowych oraz 84 szt. przyłączy wodociągowych o łącznej długości 1,3 km. Wartość wymiany wynosi 1,83 mln zł brutto. Dodatkowo w 2024 r. przebudowano 89 sztuk przyłączy wodociągowych o łącznej długości 2 km.



Wybudowano sieci kanalizacyjne wraz z wyprowadzeniami przy ulicach: Burzowej, oraz w rejonach ulic Kłosowej, Moniuszki, Nowej Krępy, Olszowej, Szymborskiej, Jaśminowej , Olchowej, Kubaczewskiego, Krańcowej i Wiśniowej. Najdłuższa sieć powstała przy ulicy Krańcowej a jej długość to 357 m. Wartość wybudowanych kanalizacji wynosi 640 tys. zł brutto. W 2024 r. wybudowano łącznie 1,7 km kanalizacji sanitarnej.

Dokonano renowacji bezwykopowej kanalizacji sanitarnej przy ulicach: Targowej, Matejki oraz Kaliskiej. Naprawiono łącznie 860 m kanalizacji sanitarnej. Wartość wykonanych renowacji wynosi 552 tys. zł brutto. Dokonano renowacji bezwykopowej kanalizacji deszczowej przy ulicach: Broniewskiego, Grabowskiej, Kaliskiej oraz Kopernika. Naprawiono łącznie 930 m kanalizacji deszczowej. Wartość wykonanych renowacji wynosi 780 tys. zł brutto.

Łączna wartość inwestycji w minionym roku to ponad 4,5 miliona złotych brutto.

www.mzgm.pl

„Mieszkanie za remont" – nabory wniosków

Szansa na WŁASNE „M"

Miejski Zakład Gospodarki Mieszkaniowej „MZGM" Sp. z o.o. w Ostrowie Wielkopolskim informuje o terminie naborów wniosków w I edycji w 2025r. Programu „Mieszkanie za remont". Uczestnicy programu po wykonaniu niezbędnych prac remontowych będą mogli wynająć lokal na czas nieokreślony.

MIESZKANIE ZA REMONT

MZGM

Wnioski należy składać w terminie od 4 lutego 2025r. do 18 lutego 2025 r. osobiście w sekretariacie Spółki lub listownie na adres: Miejski Zakład Gospodarki Mieszkaniowej „MZGM" Sp. z o.o., ul. Kościuszki 14, 63-400 Ostrów Wielkopolski.

Wniosek o przystąpienie do programu mogą składać osoby, które spełniają łącznie poniższe warunki: mieszkają i są zameldowane w Gminie Miasto Ostrów Wielkopolski (przynajmniej jedna z osób prowadzących wspólnie gospodarstwo domowe i zgłoszonych do wspólnego zamieszkiwania w lokalu), nie posiadają prawa własności do innej nieruchomości, zadeklarują wykonanie niezbędnych prac remontowych na swój koszt i ryzyko, bez prawa zwrotu lub rozliczenia poniesionych nakładów, spełniają kryteria dochodowe wskazane we wniosku, nie posiadają zaległości finansowych wobec wynajmującego z tytułu najmu lokalu lub bezumownego zajmowania lokalu na dzień składania wniosku.

Wymagane załączniki do wniosku: zaświadczenie o zameldowaniu – wystawiane w Urzędzie Miejskim w Ostrowie Wielkopolskim w pokoju nr 117. Koszt wydania zaświadczenia wynosi 17 zł, zaświadczenia o średnich dochodach netto z 3 ostatnich miesięcy, dotyczy wszystkich osób prowadzących wspólnie gospodarstwo domowe i zgłoszonych do wspólnego zamieszkiwania w lokalu.

Lista lokali wraz z opisem koniecznych do wykonania prac remontowych opublikowana zostanie 3 lutego 2025r. na stronie www.mzgm.pl w zakładce „Mieszkanie za remont".W zakładce znajduje się regulamin programu, który określa warunki udziału w Programie oraz formularz wniosku: https://www.mzgm.pl/program-mieszkanie-za-remont/ Uwaga! Obowiązywać będą zmienione wzory wniosków naboru.

www.tmostrow.pl

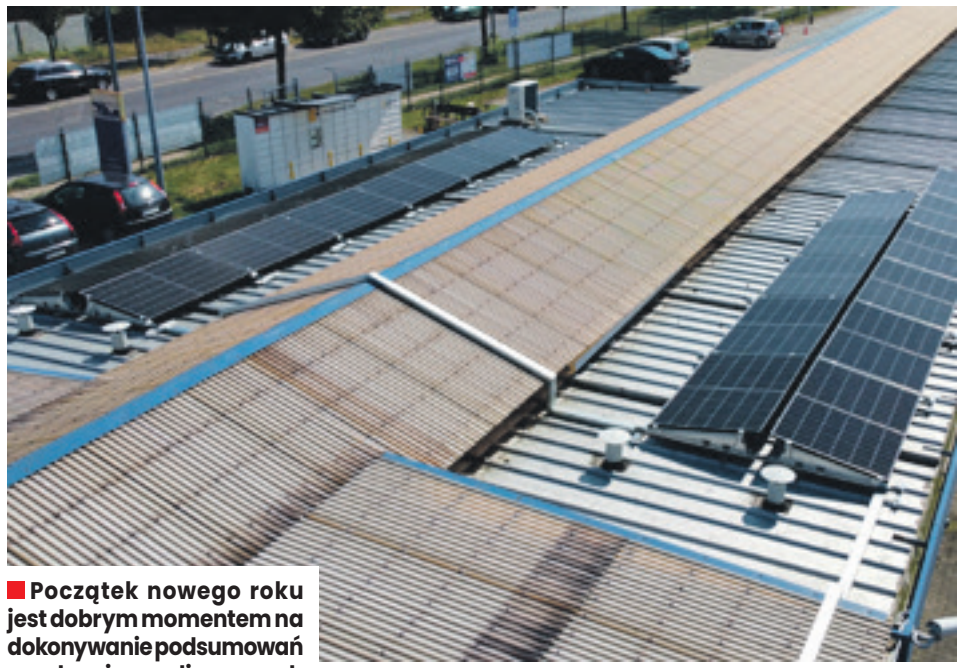

Początek nowego roku jest dobrym momentem na dokonywanie podsumowań w zakresie zrealizowanych działań i osiągnieć w roku minionym oraz zaplanowanie nowych przedsięwzięć. Łączne nakłady inwestycyjne w 2024 roku w spółce Targowiska Miejskie wyniosły 257.799,00 zł netto.

Wykonano trzy mikroinstalacje fotowoltaiczne na terenie dwóch targowisk miejskich tj. przy ul. Głogowskiej i przy ul. Grabowskiej /Witosa, na łączną kwotę 127.800,- zł netto. Instalacje te produkują energię elektryczną z odnawialnego źródła energii na potrzeby własne spółki o mocy na poziomie ok. 12 kWp każda, tj. łącznie ok. 34,08 kWp.

1. Instalacja fotowoltaiczna na dachu budynku użytkowego przy ul Targowej 1 w Ostrowie Wielkopolskim o mocy 12,96 KW za cenę 48.600,- zł netto,
2. Instalacja fotowoltaiczna na dachu budynku biurowego przy ul Targowej 1 w Ostrowie Wielkopolskim o mocy 10,08 KW, za cenę 37.800-, zł netto,
3. Instalacja fotowoltaiczna na dachach pawilonów handlowych przy ul. Grabowskiej 29A/Witosa w Ostrowie Wielkopolskim o mocy 11,04 KW, za cenę 41.400,- zł netto.

Zakończono prace architektoniczno-projektowe zadania inwestycyjnego pn. Targowisko Przyszłości przy ul. Głogowskiej w Ostrowie Wielkopolskim (etap I) - wartość to 129.999,- zł netto. Wykonano gotową dokumentację projektowo - kosztorysową wraz z uzyskaniem wymaganych prawem sprawdzeń, opinii, uzgodnień, pozwoleń, w tym pozwolenia na budowę, sprawowaniem nadzoru autorskiego i autorskimi prawami majątkowymi dla I etapu rewitalizacji.



RZZO potrójnie doceniony za recykling i edukację ekologiczną



Końcówka minionego roku stała dla Regionalnego Zakładu Zagospodarowania Odpadów w Ostrowie Wielkopolskim pod znakiem nagród i wyróżnień. Ostrowska spółka została doceniona nagrodą główną oraz wyróżnieniem w konkursie o Puchar Recyklingu podczas 28. Kongresu Ochrony Środowiska ENVICON oraz wyróżnieniem za edukację ekologiczną w konkursie „Aktywni dla Wielkopolski", organizowanym przez Samorząd Województwa Wielkopolskiego.

Kongres Ochrony Środowiska ENVICON jest jednym z największych wydarzeń dotyczących ochrony środowiska w Polsce. Od lat gromadzi ekspertów z branży, przedstawicieli biznesu, firm komunalnych czy organizacji branżowych. Silnie reprezentowani są także członkowie administracji rządowej i samorządowej oraz naukowcy. Kongres jest opiniotwórczym wydarzeniem, które wyprzedzając trendy, wskazuje tematy kluczowe dla branży zagospodarowania odpadów. Dzięki temu, kongres ENVICON to najważniejsze podsumowanie roku w branży ochrony środowiska.

PUCHAR ZA RECYKLING

Podczas gali 28. Kongresu Ochrony Środowiska ENVICON wręczono nagrody w Konkursie o Puchar Recyklingu, który w roku 2024 obchodził jubileusz 25-lecia. Podczas kongresu nagradzane są przedsiębiorstwa oraz samorządy, które w sposób kompleksowy podejmują działania w zakresie selektywnej zbiórki odpadów, realizując w tym zakresie również liczne działania edukacyjne.

Jednym z laureatów tego prestiżowego konkursu został Regionalny Zakład Zagospodarowania Odpadów w Ostrowie Wielkopolskim. Ostrowska spółka została nagrodzona w konkursie Puchar Recyklingu organizowanym przez redakcję miesięcznika „Przegląd Komunalny", w kategorii „Szklana statuetka", za najlepsze wyniki w zbiórce i zagospodarowaniu stłuczki szklanej oraz w kategorii „Rekordowy karton" za odpady wielomateriałowe.

Nagrody zostały wręczone podczas uroczystej gali 28. Kongresu ENVICON. W imieniu prezes RZZO Marzeny Wodzińskiej laur odebrała **Kinga Wieczorek-Nowicka**, dyrektor zakładu.

Statuetki i dyplomy wręczyli laureatom partnerzy tegorocznej edycji konkursu, między innymi przedstawiciele takich instytucji, jak: Narodowy Fundusz Ochrony Środowiska i Gospodarki Wodnej, Krajowa Izba Gospodarcza, Związek Pracodawców „Polskie Szkło", Europejska Platforma Recyklingu, Rekopol Organizacja Odzysku Opakowań S.A.

AKTYWNIE NA RZECZ EDUKACJI EKOLOGICZNEJ

Zaangażowanie spółki RZZO na rzecz edukacji ekologicznej również zostało dostrzeżone i docenione w konkursie „Aktywni dla Wielkopolski" organizowanym przez Samorząd Województwa Wielkopolskiego.

– Jesteśmy dumni, że praca, którą wykonujemy z pasją i zaangażowaniem, została zauważona i doceniona. Celem nadrzędnym, który nam przyświeca i motywuje do coraz większego wysiłku jest ochrona środowiska, a drogą do osiągnięcia tego celu jest edukacja ekologiczna, którą skutecznie realizujemy dla mieszkańców południowej Wielkopolski – mówi **Marzena Wodzińska**, prezes RZZO.

W zeszłym roku spółka RZZO zorganizowała cykl warsztatów ekologicznych dla dzieci i młodzieży z południowej Wielkopolski, w których uczestniczyło ok. 2000 osób, a dzięki organizacji wydarzeń ogólnodostępnych dotarła z edukacją ekologiczną do kilku tysięcy dorosłych mieszkańców Ostrowa Wielkopolskiego i okolicznych miejscowości.



Nowy kompaktor odpadów w RZZO

Regionalny Zakład Zagospodarowania Odpadów inwestuje w nowy sprzęt potrzebny do zoptymalizowania kosztów działalności i redukcji objętości odpadów na składowisku. Najnowszym nabytkiem jest kompaktor odpadów, który kosztował ponad 1 milion 600 tys. zł. W planie są kolejne zakupy inwestycyjne za ponad 8 mln zł.

Aby składowisko odpadów mogło być wykorzystane w maksymalny sposób odpady na nim składowane muszą być odpowiednio zagęszczone. Do tego celu wykorzystujemy kompaktor. Na składowisku deponowane są „nienadające się do wykorzystania, pozostałości z procesu przetwarzania odpadów.

KOMPAKTOR DLA RZZO

Takie urządzenie zakupił niedawno ostrowski Regionalny Zakład Zagospodarowania Odpadów sp. z o.o. do zapewnienia prawidłowej eksploatacji składowiska i wydłużenia żywotności kwatery.

Nowy kompaktor to urządzenie marki Bomag, ważące aż 36 200 kg. Koszt zakupu wyniósł ponad 1,6 mln zł.

Zakup kompaktora jest częścią zapowiedzianych inwestycji związanych z modernizacją zakładu i przyczyni się do optymalizacji kosztów eksploatacyjnych. Inwestycja pozwoli także na efektywne zagęszczanie odpadów na składowisku, zmniejszając przez to objętość składowanych odpadów.

NOWE ZAKUPY INWESTYCYJNE TO OPTYMALIZACJA KOSZTÓW

Zakup kompaktora jest początkiem procesu wymiany sprzętów na nowe. Spółka RZZO sukcesywnie wymienia zużyte sprzęty na nowe, likwidując koszty usług obcych. Rozstrzygnięto już postępowanie na zakup dwóch wózków widłowych z osprzętem na potrzeby transportu i załadunku surowców. Umowa jest w trakcie realizacji.

Niebawem ruszą przetargi na kolejne maszyny i urządzenia, takie jak: rozdrabniacz dwuwałowy wolnoobrotowy do rozdrabniania bioodpadów, ładowarka jednonaczyniowa kołowa, ładowarka kołowa jednonaczyniowa na potrzeby załadunku odpadów selektywnie zbieranych na linię sortowniczą, samochód kontenerowy z systemem hakowym do transportu wewnętrznego odpadów, sito mobilne do produkcji polepszacza glebowego.

Wartość planowanych zakupów inwestycyjnych wynosi ok 8,5 mln zł.



Inwestycyjne podsumowanie 2024 roku

Grupa Kapitałowa Centrum Rozwoju Komunalnego
miasto nowoczesnej gospodarki

MZK



30.12.2024 r. podpisano z Narodowym Funduszem Ochrony Środowiska i Gospodarki Wodnej w Warszawie umowę na dofinansowanie projektu „Zakup elektrycznych autobusów wraz z dedykowanym systemem ładowania w celu obniżenia wykorzystania paliw emisyjnych w publicznym transporcie zbiorowym Ostrowa Wielkopolskiego", dzięki czemu nasze miasto wzbogaci się o kolejne 6 sztuk autobusów niskopodłogowych o napędzie elektrycznym przystosowanych do przewozu osób niepełnosprawnych. Projekt zakłada również zakup 3 ładowarek dwustanowiskowych do autobusów elektrycznych o łącznej mocy 300 kW (w sumie aż 6 punktów ładowania) oraz budowę przyłącza energetycznego dla stacji ładowania na terenie zajezdni MZK S.A. Całkowity koszt przedsięwzięcia to 21 279 000 zł a kwota uzyskanej bezzwrotnej dotacji to aż 15 130 000 zł.

WODKAN



Kontynuując proces modernizacji przedsiębiorstwa w zakresie rozbudowy infrastruktury mającej na celu wytworzenie energii z wykorzystaniem odnawialnych źródeł w maju 2024r. podpisano umowę na budowę elektrowni fotowoltaicznej o mocy 356,75 kWp na terenie Stacji Uzdatniania Wody w Ostrowie Wielkopolskim.

Inwestycja o wartości ponad 2,4 mln zł zapewni nie tylko produkcję energii z paneli fotowoltaicznych na potrzeby własne spółki ależ też umożliwi ładowanie pojazdów o napędzie elektrycznym na terenie SUW, gdyż powstała tam nowa stacja ładowania.

MZO



Do floty pojazdów w spółce dołączyła pierwsza elektryczna śmieciarka, która na ulice Ostrowa Wielkopolskiego wyjechała w październiku 2024 r.
To krok w stronę zrównoważonego rozwoju oraz większego komfortu życia w mieście poprzez ograniczenie hałasu i emisji zanieczyszczeń.

OZC

Dzięki wygranej w aukcji na premie kogeneracyjną spółka otrzyma 550 mln złotych od Urzędu Regulacji Energetyki w Warszawie. Wypłata rozłoży się na 15 lat a środki te pozwolą na realizację kluczowej dla naszego miasta inwestycji – budowę 4 silników gazowych, które docelowo zastąpią kotły węglowe. Podstawowym celem budowy jest: produkcja energii elektrycznej i ciepła z możliwie najefektywniejszym wykorzystaniem energii chemicznej paliwa gazowego, ograniczenie wpływu na środowisko naturalne spalania paliw stałych w celu produkcji energii, poprawa bezpieczeństwa ciągłości dostawy energii cieplnej do miejskiego systemu ciepłowniczego w Ostrowie Wielkopolskim. Zakłada się, że budowa czterech źródeł kogeneracyjnych w postaci silników gazowych o mocy zainstalowanej 2x3,3 MWe i 2x4,5 MWe zakończy się w 2026 r.

MZGM

Zabytkowy budynek mieszkalny przy ulicy Wrocławskiej 128 w Ostrowie Wielkopolskim przeszedł gruntowny remont dachu, elewacji frontowej oraz klatki schodowej.
Wspólnota Mieszkaniowa uzyskała 100% dofinansowania z Rządowego Programu Odbudowy Zabytków oraz z Gminy Miasto Ostrów Wielkopolski. Koszt inwestycji to 360 tys. złotych.

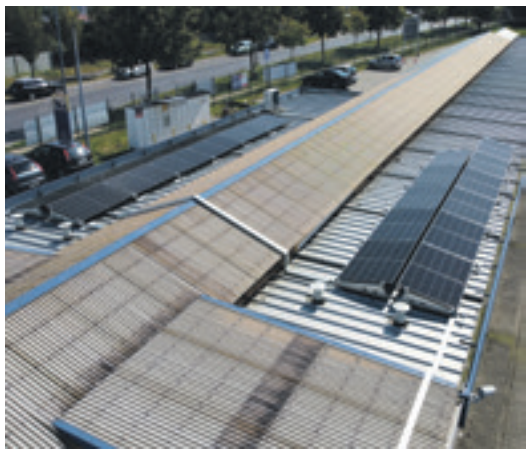

TARGOWISKA MIEJSKIE

Targowiska Miejskie S.A. to kolejna spółka, która zainwestowała w OZE, dzięki czemu od września 2024 r. rozpoczęto produkcję własnej energii. Na terenie dwóch targowisk miejskich przy ulicy Głogowskiej i przy ulicy Grabowskiej/Witosa powstały trzy mikroinstalacje fotowoltaiczne.
Inwestycja w łącznej kwocie 127 800 zł netto, została sfinansowana z pożyczki preferencyjnej ze środków Wojewódzkiego Funduszu Ochrony Środowiska w Poznaniu.

CRK ZIELEŃ I REKREACJA

W 2024 roku o 4 nowe instalacje fotowoltaiczne o łącznej mocy 116,55 kWp wzbogaciła się CRK Zieleń i Rekreacja Spółka z o.o. Instalacje powstały w lokalizacjach na terenie ośrodka sportowo – rekreacyjnego Piaski – Szczygliczka oraz przy ulicy Strumykowej na terenie Przepompowni Ołobok. Całość inwestycji kosztowała prawie 220 tys. zł. Spółka pozyskała preferencyjną pożyczkę z Wojewódzkiego Funduszu Ochrony Środowiska i Gospodarki Wodnej w Poznaniu z 30% umorzeniem.
Warto dodać, że spółka była również odpowiedzialna za realizację instalacji fotowoltaicznej na budynku schroniska w Wysocku Wielkim.

Walczą o jak najwyższe miejsce przed play off

RĘCZNI jak BURZA



Po osiemnastu ligowych kolejkach liderem Orlen Superligi jest drużyna Orlen Wisły Płock, która na ma swoim koncie komplet, 54 punkty. Kolejna logowa kolejka rozegrana zostanie 15 lutego.

Szczypiorniści Rebud KPR Ostrovii mają w dorobki 31 punktów, ale też jeden zaległy mecz do rozegrania. Jest to derbowe spotkanie z Energa MKS Kalisz. Do trzeciego w tabeli Chrobrego Głogów ostrowianie tracą dwa punkty. Trzeba jednak pamiętać, że głogowianie również mają rozegrany jeden mecz mniej.

Piłkarze ręczni Ostrovii walczą, by rozpocząć rundę play off z jak najwyższego miejsca. Przy odrobinie szczęścia może to być nawet trzecie miejsce. Najbliższym rywalem ostrowian będzie drużyna Śląska Wrocław, a mecz rozegrany zostanie 15 lutego w 3mk Arenie. Tydzień później Ostrovia pojedzie walczyć o ligowe punkty do Piotrkowa Trybunalskiego.

KIBICE na PODIUM

Już wszyscy w Ostrowie przywykli, że na meczach piłki ręcznej 3mk Arena Ostrów zapełnia się do ostatniego miejsca. W 2024 roku Rebud KPR Ostrovia miał trzecią frekwencją w Orlen Superlidze.

W 2024 roku 223 spotkania ORLEN Superligi obejrzało łącznie we wszystkich halach 298.033 kibiców, co daje średnią frekwencję 1.336 osób na mecz. To najlepszy wynik od powstania ligi zawodowej w 2016 roku. Najwyższą średnią frekwencją może pochwalić się Wisła Płock. Mecze w Płocku średnio oglądało 2.547 kibiców. Tuż za mistrzami Polski uplasowała się Industria Kielce. Średnio mecz na żywo w Hali Legionów oglądało 2.522 widzów. Na trzecim stopniu podium znajduje się Rebud KPR Ostrovia, na której spotkania w 2024 roku do 3mk Areny Ostrów przychodziło średnio 2.424 osób.

Średnia frekwencja w 2024 roku: 1. ORLEN Wisła Płock 2.547, 2. Industria Kielce 2.522, 3. Rebud KPR Ostrovia 2.424, 4. Corotop Gwardia Opole 1.900, 5. Zepter KPR Legionowo 1.362, 6. Energa MKS Kalisz 1.233, 7. Azoty Puławy 1.201, 8. WKS Śląsk Wrocław 1.092, 9. Energa MMTS Kwidzyn 1.086, 10. PGE Wybrzeże Gdańsk 955, 11. KGHM Chrobry Głogów 928, 12. Górnik Zabrze 771, 13. Grupa Azoty Unia Tarnów 694, 14. Zagłębie Lubin 579, 15. Piotrkowianin Piotrków Trybunalski 391.

A oto dotychczasowe wyniki spotkań Ostrovii:
Ostrovia – MKS Zagłębie Lubin 27:27 (5:3), Industria Kielce – Ostrovia 42:33, Ostrovia – Zepter KPR Legionowo 36:32, Orlen Wisła Płock – Ostrovia 30:23, Ostrovia – Energa MKs Kalisz 32:32 (7:8), Śląsk Wrocław – Ostrovia 20:34, Ostrovia – Piotrkowianin Piotrków Trybunalski 37:22, Wybrzeże Gdańsk – Ostrovia 28:39, Ostrovia – Chrobry Głogów 30:31, Energa MMTS Kwidzyn – Ostrovia 29:29 (5:4), Ostrovia – Gwardia Opole 33:30, Ostrovia – Górnik Zabrze 32:30, Azoty Puławy – Ostrovia 33:39, MKS Zagłębie Lubin – Ostrovia 32:33, Ostrovia – Industria Kielce 26:38, Zepter KPR Legionowo – Ostrovia 24:27, Ostrovia – Orlen Wisła Płock 22:36.

BRĄZ po... zbiórce

Z brązowym medalem wróciła reprezentacja Polski kobiet z 2.Mistrzostw Świata w Koszykówce 3x3 Głuchych, które rozgrywane były w Stanach Zjednoczonych. W kadrze wystąpiły dwie ostrowianki – Agata Krygowska i Anna Kuźniewska.

Polskie koszykarki poleciały do Waszyngtonu bronić tytułu mistrzyń świata, który wywalczyły w Izraelu. Nim jednak spakowały sportowe torby musiały zdobyć potrzebne na wylot środki. Uruchomiły zbiórkę, a odzew był na tyle duży, że udało się zebrać potrzebne pieniądze. W Stanach dziewczyny zaprezentowały się znakomicie. W fazie grupowej odniosły komplet zwycięstw, pokonały drugą ekipę USA 13:10, Włochy 15:12, a następnego Litwę 13:11, drugą reprezentację Szwecji 16:8 i Argentynę 21:1. W ćwierćfinale ograły pierwszy zespół Szwecji 20:10. W półfinale lepsze okazały się zawodniczki z pierwszej drużyny USA 17:13. W meczu o trzecie miejsce reprezentacja Polski zagrała z Litwą. Początek spotkania był rewelacyjny dla Polek, które prowadziły już 7:2, by ostatecznie zwyciężyć 8:5.

Reprezentacja Polski grała w składzie: **Agata Krygowska**, **Anna Kuźniewska**, **Dominika Bigaj** oraz **Angelika Wanta**.

Triumf młodzików



Fot. fb/ /tasomixrosiekstalostrowwielkopolski

Zespołu młodzików starszych Akademii Koszykówki Stal wygrali turniej młodzieżowej ligi europejskiej Central European Youth Basketball League, który rozegrany został w hali Szkoły Podstawowej nr 11 im. M. Ferica w Ostrowie Wielkopolskim.

W turnieju rywalizowało sześć drużyn: z Polski, Czech i Niemiec, które rozegrały łącznie 15 meczów. Podopieczni **Mileny Krzyżaniak** nie mieli sobie równych w tej rywalizacji, wygrywając wszystkie swoje mecze zdobywając tytuł mistrzów turnieju. Ostrowskich koszykarzy w walce o zwycięstwo wspierał **David Brembly**.

SREBRNA Nina

Nina Sujka z Ostrowskiego Towarzystwa Badmintonowego została wicemistrzynią Polski w grze mieszanej młodzików.

Mistrzostwa Polski Młodzików Młodszych w Badmintonie rozegrane zostały w Jaworznie. Klub OTB Lotka reprezentowali: **Nina Sujka**, **Dominika Ciesielska** i **Szymon Śrama**. Rewelacyjnie zaprezentowała się Nina Sujka w grze mieszanej, w której grała w parze z Cezarym Orszulą (UKS AB Kraków). W pierwszej rundzie para ostrowsko-krakowska pokonała **Juliana Stępniaka** i **Dominikę Chrząszcz** 21:18, 21:12. W ćwierćfinale ograli **Wojciecha Kosakowskiego** i **Natalię Szablewską** 21:9, 21:8, a w półfinale w trzech setach duet **Bartosz Wizor** i **Anna Bąk** 21:10, 12:21, 21:7. W finale Nina Sujka i **Cezary Orszula** stoczyli bardzo wyrównany bój z parą **Filip Karbowniczek**, **Anna Miotk-Czajka**. Niestety, rywale okazali się lepsi wygrywając w dwóch setach21:19 i 21:17. Srebrny medal dla Niny Sujki to ogromny sukces.

W grze pojedynczej Nina Sujka dotarła do ćwierćfinału, gdzie przegrała z rozstawioną z numerem dwa **Karoliną Hoszowską** w dwóch setach (9:21 i 6:21).

Dominika Ciesielska w grze singlowej awansowała do 1/16. W grze mieszanej wspólnie z Janem Królem (Akademia Badmintona Bolesławiec) zakończyli rywalizację również w 1/16 turnieju. **Szymon Śrama** w grze singlowej zakończył swój udział w 1/32 zawodów.

ZMIANY w TŻ OSTROVIA

Mariusz Staszewski przeniósł się z Ostrowa do Częstochowy. Drużynę TŻ Ostrovia poprowadzi więc w tegorocznym sezonie Kamil Brzozowski, którego będzie wspierał Stanisław Chomski, były wieloletni trener Stali Gorzów.

Po zakończonym w ubiegłym roku sezonie wszystkie znaki na niebie i ziemi wskazywały na to, że Mariusz Staszewski dalej będzie trenerem w Ostrowie. Tak się jednak nie stało i po dziewięciu sezonach pracy, szkoleniowiec ten odszedł z TŻ Ostrovia. Klub wydał komunikat o rozwiązaniu umowy z trenerem za porozumieniem stron i podziękował mu za lata pracy: „Dziękujemy trenerowi Staszewskiemu za jego zaangażowanie i wkład w rozwój klubu. Życzymy mu dalszych sukcesów w przyszłych przedsięwzięciach i zapewniamy, że w Ostrowie zawsze będzie mile widziany. Pragniemy również podkreślić, że nasza wizja przyszłości pozostaje niezmienna – będziemy kontynuować rozwój pierwszego zespołu oraz intensywne szkolenie naszych młodych talentów".

Mariusz Staszewski szybko znalazł pracę w Częstochowie i w tym roku poprowadzi Krono-Plast Włókniarza w PGE Ekstralidze.

Nowym trenerem pierwszego zespołu Arged Malesy Ostrów został Kamil Brzozowski. W przeszłości reprezentował barwy ostrowskiego klubu jako zawodnik, a od 2022 roku pracował w TŻ Ostrovia jako trener młodzieży. Dla tego młodego szkoleniowca to spore wyzwanie. Może jednak liczyć na wsparcie **Stanisława Chomskiego**, bardzo doświadczonego szkoleniowca, który ze Stalą Gorzów w 2016 roku sięgał po tytuł DMP, a także prowadził kadrę narodową.

Kamil Brzozowski od momentu objęcia funkcji trenera pierwszego zespołu TŻ Ostrovii ostro wziął się do pracy. Pojechał z młodzieżą na zgrupowanie w górach. Zespół z Ostrowa ma także zaplanowane już kilka sparingów. Zmierzy się u siebie i na wyjeździe ze Stalą Gorzów, a także z GKM-em Grudziądz.

ZŁOTE ORŁY

W Sochaczewie rozegrane zostały Otwarte Międzynarodowe Mistrzostwa Polski plus 40 w koszykówce. Zwyciężyła ekipa Orangutanów – Orłów trenowana przez Vadima Czeczuro.

W mistrzostwach rywalizowało 29 drużyn m.in. z Polski, Łotwy, Litwy, Słowacji, Ukrainy, Czech. W gronie uczestników był także ostrowski zespół Orangutany – Orły. Orangutany - Orły wygrały z Płockiem 64:53, z zespołem z miasta Pisz 78:58, mocnym zespołem z Białorusi 54:47, a także z drużyną z Filipin 69:49. W meczach decydujących już o medalach ostrowski zespół ograły drużynę z Litwy 64:37 i pokonał gospodarzy imprezy ekipę z Sochaczewa 82:41.

Skład mistrzowskiej ekipy Orangutany - Orły: **Grzegorz Małecki**, **Mike Hicks**, **Dawid Dąbrowski**, **Radosław Radomski**, **Marcin Kałowski**, **Grzegorz Kotkiewicz**, **Kamil Stodolski**, **Łukasz Płóciennik**, **Michał Panfil**, **Grzegorz Ardeli**, **Sławomir Nowak**, **Wojciech Nowak**.

Brawa dla mistrzów!

Po raz pierwszy od blisko 20 lat zespół Akademia Koszykówki Stal wywalczył mistrzostwo Wielkopolski w kategorii juniorów starszych! Dokonali tego podopieczni trenera Vadima Czeczuro i Adama Kaczmarzyka.

Juniorzy starsi Stali w ostatnim meczu pokonali pewnie Sklep Polski MKK Gniezno 108:60. Stalówka była zdecydowanym faworytem tego spotkania i z tej roli wywiązała się znakomicie. Ostrowianie zanotowali 5 wygranych w 6 ligowych spotkaniach.

Koszykarze Akademii awansowali tym samym do rozgrywek strefowych, gdzie zmierzą się z zespołami z województwa zachodniopomorskiego, ze Szczecina, Stargardu i Koszalina. Stawką tej rywalizacji będzie awans do półfinału Mistrzostw Polski oraz jednocześnie awans do Młodzieżowego Pucharu Polski.

Puchar... odjechał

Koszykarze Tasomix Rosiek Stali Ostrów przegrali w Lublinie z PGE Startem 90:105 i ostatecznie stracili szanse na udział w Pekao S.A. Pucharze Polski, który w lutym rozegrany zostanie w Sosnowcu.

Na mecz do Lublina ostrowianie pojechali bez Tyquana Rolona, z którym klub rozwiązał umowę za porozumieniem stron. W składzie pojawił się już Aigars Skele. Stary, nowy rozgrywający Stali rozegrał całkiem dobre spotkanie. Zaliczył 10 punktów, 6 asyst i 4 zbiórki. Niestety, nie udało się wygrać ze Startem, gdyż – delikatnie mówiąc – zespół kiepsko bronił i miał kłopoty z trafianiem rzutów za dwa, a także osobistych. Jeszcze do przerwy gra się jakoś układała, ale w trzeciej kwarcie zupełnie się posypała. Ostrowianie przegrali tę odsłonę aż 20:32. Takich strat z dobrze grającym rywalem nie dało się już odrobić. To dziewiąta porażka w tym sezonie zespołu prowadzonego przez trenera **Andrzeja Urbana**.

Kto z kim?

W siedzibie Wielkopolskiego Związku Piłki Nożnej rozlosowano pary 1/16 Pucharu Polski ma szczeblu wojewódzkim.

Piłkarze Ostrovii 1909 zmierzą się z rywalem z tej samej klasy rozgrywkowej, z drużyną z Artbud IV ligi, LKS-em Ślesin. Ostrowianie będą gospodarzami tego pojedynku, który zaplanowany został na 22 lutego 2025 roku. Natomiast Centra 1946 Ostrów trafiła również na czwartoligowca, Polonię 1912 Leszno.

Żeby robić coś dobrze, to trzeba czerpać z tego radość...

ROWEREM przez ŻYCIE





To najbardziej utytułowany zawodnik w historii ostrowskiego speedrowera. Osiągnął w tej dyscyplinie sportu wszystko co tylko możliwe. O kim mowa? Oczywiście o Bartoszu Grabowskim.

Już w wieku 19 lat miał na koncie tytuł mistrza świata juniorów i seniorów w rywalizacji indywidualnej. Zdobywał także tytuły w parach i rywalizacji drużynowej. W 2013 roku z Australii przywiózł cztery złote medale mistrzostw świata. W 2015 roku sięgnął po złoto w gronie seniorów. Zdobył również medale mistrzostw Europy. Po odejściu z ostrowskiego klubu został brązowym medalistą mistrzostw świata. Drużynowe Mistrzostwa Polski wygrywał nie tylko z Wirażem Ostrów, ale także z TSŻ-em Toruń i Szawerem Leszno. Z Wirażem natomiast zgarnął Mistrzostwo Europy Drużyn Klubowych. Kilka razy triumfował także w Indywidualnych Mistrzostwach Polski. Gdy wydawało się, że będzie bił kolejne rekordy i zdobywał medale, w 2019 roku ogłosił zakończenie sportowej kariery. Wrócił jednak na tor i znów jest najlepszy. Bartosz Grabowski w sezonie 2024 został nie tylko Indywidualnym Mistrzem Polski Seniorów, ale także najlepszym zawodnikiem CS Superligi ze średnią biegową 3,508 pkt na bieg.

Najbardziej utytułowanego ostrowskiego speedrowerzystę poprosiliśmy o rozmowę.

Panie Bartku, dlaczego przed laty wybrał pan speedrower? Czy ktoś Pana zachęcił? Czy był to wyłącznie pana wybór?

- Nikt mnie nie nakłaniał do uprawiania tej dyscypliny. Zadecydował troszkę przypadek. Jako dzieciak ścigałem się wraz z kolegami na osiedlu. Pamiętam jak któregoś dnia mieliśmy „mecz wyjazdowy", to znaczy umówiliśmy się na ściganie z kolegami z innego osiedla. I właśnie wówczas zobaczył mnie tam Szymon Kowalczyk i zaprosił na treningi na tor. I tak oto się właśnie zaczęła moja przygoda ze speedowerem.

Szybko okazało się, że doskonale sobie pan radzi w tej dyscyplinie sportu. Jakie sukcesy ceni pan sobie szczególnie?

- Na pewno najważniejszymi sukcesami są tytuły mistrza świata. Chciałbym jednak podkreślić, że dla mnie każdy tytuł jest cenny, począwszy od mistrzostwa Polski po mistrzostwa świata.

Co zadecydowało o tym, że w tej dyscyplinie osiągnął pan praktycznie wszystko? Talent czy ciężka praca? A może jakieś super predyspozycje?

- Szczerze mówiąc sam nie wiem. Jeszcze jak chodziłem do szkoły, to byłem tytanem pracy, takim „pracusiem". Ciężko trenowałem na zdobycie tytułów, ale gdy szkoła się skończyła i zaczęła praca, to musiałem odpuścić trochę treningi. Niestety z tego sportu nie można się utrzymać tylko trzeba chodzić do pracy.

Gdy był pan na szczycie, w 2019 roku, w wieku 23 lat, zdecydował się zakończyć karierę. Jaki był powód tamtej decyzji?

- Może wypalenie? Ciężko mi powiedzieć. Może po prostu ściganie w lewo nie sprawiało mi już radości. A żeby robić coś dobrze, to trzeba czerpać z tego radość.

Długo pan nie wytrzymał bez speedroweru, bo jeśli dobrze kojarzę wrócił Pan w 2023 roku?

- Tak chyba właśnie było. Brakowało adrenaliny, rywalizacji. Jeśli jednak coś się robi przez „połowę swojego życia", to ciężko od tak zrezygnować całkowicie. Więc wróciłem.

Pana powrót, to ponownie pasmo sukcesów. W sezonie 2024 został Pan nie tylko Indywidualnym Mistrzem Polski Seniorów, ale także najlepszym zawodnikiem CS Superligi ze średnią biegową 3,508 pkt na bieg. Wygląda na to, że przerwa w uprawianiu speedrowera nie zaszkodziła Panu, znów jest pan najlepszy...

- Nie będę ukrywał że w tym sezonie odbyłem więcej treningów niż przez ostatnie lata. Może dlatego wyniki były. Miałem nadzieję na dobry start na Mistrzostwach Europy, które rozegrane zostały w Toruniu. Niestety nie udało się zdobyć medalu w rywalizacji indywidualnej, gdzie musiałem zadowolić się ósmym miejscem. Lepiej było w drużynie, bo razem z kolegami z reprezentacji wywalczyliśmy złoto.



Jakie plany na najbliższy 2025 rok?

- Na tą chwilę nie mam planów. Muszę się uporać z problemami w życiu prywatnym, jeśli się z tym uporam to będę stawiał sobie cele.

I na koniec rozmowy, panie Bartku, dlaczego warto uprawiać speedrower? Jak zachęciłby pan dzieci, by ścigały się na rowerach?

- Dlaczego warto? Można poznać naprawdę wielu ciekawych ludzi, na pewno jest to nauka samodyscypliny, zaangażowania. Można też pozwiedzać wiele miejsc w Europie i świecie.

Jarosław LIS, prezes Ostrowskiego Stowarzyszenia Omega: Bartek Grabowski, to nie tylko bardzo dobry zawodnik, ale i wspaniały kolega. Jak tylko może stara się wspierać i doradzać młodszym zawodnikom naszego klubu. Poza tym, mając go w drużynie, młodzi mają się na kim wzorować. Natomiast nam, działaczom łatwiej przyciągać do speedrowera młodzież pokazując, że uprawiając ten sport można zwiedzić kawałek świata jak zrobił to Bartek. A nasze dzieci chętnie korzystają z naszej oferty. Obecnie trenuje w klubie blisko 40 chłopców i dziewcząt w wieku od 6 do 18 lat.

Wielkie święto piłki nożnej pod patronatem Prezydenta Ostrowa

CZWARTY KRÓL - PIŁKA







Fot. fb/ostrovia1909

Tradycyjnie w Święto Trzech Króli odbył się V Noworoczny Turniej Piłkarski. Od samego początku patronat nad imprezą sprawuje Prezydent Ostrowa Wielkopolskiego Beata Klimek.

W tym roku zaprezentowały się zespoły w kategoriach skrzat (rocznik 2016 i młodsi) i żak (rocznik 2018 i młodsi), gdzie trenują zarówno chłopcy jak i dziewczęta. Ostrovia 1909 jako organizator imprezy do rywalizacji zaprosił ostrowskie kluby: KP Centra 1946 Ostrów, Akademia Krecika Ostrów, OKS 1926 Ostrów oraz zaprzyjaźnioną Akademię Piłkarską Czech z Ostrzeszowa.

W obu kategoriach wiekowych nie były prowadzone żadne wyniki ani tabele. Dla najmłodszych piłkarzy i piłkarek miała to być znakomita zabawa z piłką. Tu wszyscy uczestnicy byli zwycięzcami.

W obu kategoriach wiekowych nie były prowadzone żadne wyniki ani tabele. Dla najmłodszego narybku piłkarskiego miała to być znakomita zabawa z piłką. Sporym przeżyciem dla tych młodych uczestników turnieju był moment dekoracji Pamiątkowe medale wręczały znane osoby m.in.: piłkarz Lecha Poznań **Maksymilian Dziuba**, piłkarze ręczni **Marek Szpera**, **Krzysztof Łyżwa**, **Patryk Marciniak**, trener Tasomix Rosiek Stali **Andrzej Urban**, trenera Arged Malesy **Kamil Brzozowski** czy wokalista zespołu Big Cyc **Jacek Jędrzejak**.

GRAMY DLA ONKOLOGII I HEMATOLOGII DZIECIĘCEJ

bezpieczeństwo i zdrowie dzieci

2025 33 wielka orkiestra świątecznej pomocy FINAŁ SZTAB OSTRÓW WIELKOPOLSKI

SZTAB MIEJSKI WIELKIEJ ORKIESTRY ŚWIĄTECZNEJ POMOCY W OSTROWSKIM CENTRUM KULTURY

NIEDZIELA, 26 stycznia 2025

WOŚP Ostrów gra w 5 miejscach:
Regionalne Centrum Krwiodawstwa i Krwiolecznictwa w Kaliszu/ Terenowy Oddział w Ostrowie Wielkopolskim, Piaski - Szczygliczka, Mała Scena OCK, Duża Scena OCK, Rynek

REGIONALNE CENTRUM KRWIODAWSTWA I KRWIOLECZNICTWA W KALISZU

Terenowy Oddział w Ostrowie Wielkopolskim
(ul. Limanowskiego 20-22)
8:00 - 13:00 – akcja oddawania krwi

PIASKI - SZCZYGLICZKA

12:00 - 14:00 – „Pobiegnij z WOŚP w Ostrowie i policz się z cukrzycą"
12:00 – Ostrowski Klub Morsów dla WOŚP

MAŁA SCENA OCK

14:00 - 18:00 – animacje dla najmłodszych, planszówki OSTROwPLANSZE!

PARKING OCK

20:00 – Światełko do nieba
Fire Creator - Pokazy Ognia & HanaHi

MAŁA SCENA OCK (wieczór)

20:15 – koncert BANAN
21:15 – koncert THAR AI
22:30 – koncert BEZ PODZIAŁÓW

DUŻA SCENA OCK

14:00 – uroczyste otwarcie Wielkiej Orkiestry Świątecznej Pomocy
14:05 – program artystyczny MŁODZIEŻOWEGO DOMU KULTURY
15:25 – program taneczny Studio Tańca SYSTEM
16:00 – DUŻA LICYTACJA 1
16:45 – występy wokalistów: Wokaliści i zespół wokalny Your Song
17:35 – program taneczny MBRstudio
18:00 – DUŻA LICYTACJA 2
18:40 – program taneczny TRUE SCHOOL
19:30 – program taneczny SP7
19:35 – program taneczny GRUPA BALETOWA GWIAZDA
20:15 – GŁÓWNA LICYTACJA

DZIAŁANIA W HOLU OCK

14:00 - 20:00 – rejestracja potencjalnych dawców szpiku
14:00 - 20:00 – sklepik „Dar Serca"
14:00 - 20:00 – liczenie pieniędzy zebranych do puszek wolontariuszy WOŚP
15:00 - 17:00 – stoiska Komendy Powiatowej Policji w Ostrowie Wielkopolskim, Powiatowej Państwowej Straży Pożarnej, Wielkopolskiej Grupy Poszukiwawczo-Ratowniczej SIRON
16:00 - 20:00 – 3mk okleja Wasze telefony

LICYTACJE PROWADZONE BĘDĄ RÓWNIEŻ W PRZERWACH MIĘDZY WYSTĘPAMI!!!

PONADTO W NASZYM MIEŚCIE ORGANIZOWANE SĄ:

OLPNA dla WOŚP - miejsce: SP 7, ul. gen. Bema 30 - kiedy: 18.01.2025 w godzinach 9:00 – 21:00, 19.01.2025 w godzinach 9:00 – 19:00
Alternatywnie Wielka Orkiestra Świątecznej Pomocy 2025 - miejsce: Piwiarnia u Bossmana, ul. Odolanowska 1- kiedy: 25.01.2025 w godzinach 19:00 – 03:00
Pokaz sprzętu jednostek Komendy Powiatowej Policji w Ostrowie Wielkopolskim, Państwowej Straży Pożarnej w Ostrowie Wielkopolskim, Ochotniczych Jednostek Straży Pożarnej Powiatu Ostrowskiego, Pokaz samochodów Premium - miejsce: Rynek w Ostrowie Wielkopolskim - kiedy: 26.01.2025 w godzinach 14:00 – 16:00
Zumba Fitness dla WOŚP - miejsce: SP9 - kiedy: 26.01.2025 w godzinach 16:00 – 18:00

OCK
ostrowskie centrum kultury

Prowadzący licytację, moderator działań na Dużej Scenie – Szymon Matyśkiewicz
Szef Sztabu – Patryk Płominski tel. 533 284 433 patrykplominski@gmail.com
Z-ca Szefa Sztabu – Sebastian Ceglarek tel. 885 606 111 impresariat@ockostrow.pl